08/231-780/ПР
24.06.2022
59

КИЇВСЬКА МІСЬКА РАДА

II СЕСІЯ IX СКЛИКАННЯ

РІШЕННЯ

_____№_____

проєкт

Про затвердження Програми державного моніторингу у галузі охорони атмосферного повітря агломерації міста Київ

Відповідно до Закону України «Про охорону атмосферного повітря», постанови Кабінету Міністрів України від 14 серпня 2019 року № 827 «Деякі питання здійснення державного моніторингу в галузі охорони атмосферного повітря» Київська міська рада

ВИРІШИЛА:

1. Затвердити Програму державного моніторингу у галузі охорони атмосферного повітря агломерації міста Київ, що додається.

2. Визначити Управління екології та природних ресурсів виконавчого органу Київської міської ради (Київської міської державної адміністрації) відповідальним виконавцем Програми.

3. Оприлюднити це рішення у встановленому порядку.

4. Це рішення набирає чинності з дня його оприлюднення.

5. Контроль за виконанням цього рішення покласти на постійну комісію Київської міської ради з питань екологічної політики.

Київський міський голова Віталій КЛИЧКО

Подання:

Заступник голови Київської міської державної адміністрації — Петро ПАНТЕЛЕЄВ

Начальник Управління екології та природних ресурсів — Олександр ВОЗНИЙ

Виконувач обов'язків завідувача сектору правового забезпечення Управління екології та природних ресурсів — Віталій КАЛАШНІКОВ

Погоджено:

Перший заступник голови Київської міської державної адміністрації — Микола ПОВОРОЗНИК

Директор Департаменту фінансів — Володимир РЕПІК

Директор Департаменту економіки та інвестицій — Наталія МЕЛЬНИК

Директор Департаменту муніципальної безпеки — Роман ТКАЧУК

Директор Департаменту житлово-комунальної інфраструктури — Дмитро НАУМЕНКО

Заступник керівника апарату юридичного управління — Леся ВЕРЕС

Керівник апарату — Дмитро ЗАГУМЕННИЙ

Постійна комісія Київської міської ради з питань екологічної політики 13.09.2022

Голова — Денис МОСКАЛЬ

Секретар — Євгенія КУЛЕБА

Постійна комісія Київської міської ради з питань бюджету та соціально-економічного розвитку

Голова — Андрій ВІТРЕНКО

Секретар — Владислав АНДРОНОВ

Виконувач обов'язків начальника управління правового забезпечення діяльності Київської міської ради — Валентина ПОЛОЖИШНИК

З рекомендаціями
від 30.09.2022 № 08/230-1332

ПОЯСНЮВАЛЬНА ЗАПИСКА
до проєкту рішення Київської міської ради
«Про затвердження Програми державного моніторингу у галузі охорони атмосферного повітря агломерації міста Київ»

1. Обґрунтування необхідності прийняття рішення.

Відповідно до підпункту 3 пункту 4 постанови Кабінету Міністрів України від 14 серпня 2019 року № 827 «Деякі питання здійснення державного моніторингу в галузі охорони атмосферного повітря» (далі – постанова № 827) обласним державним адміністраціям та органу виконавчої влади Автономної Республіки Крим з питань охорони навколишнього природного середовища, що здійснюють виконавчу владу на території відповідної зони, Київській міській державній адміністрації, міським радам, що виконують функції і повноваження місцевого самоврядування на території відповідної агломерації до 1 липня 2021 року подати для погодження Міністерству захисту довкілля та природних ресурсів програми державного моніторингу в галузі охорони атмосферного повітря.

Згідно з пунктом 11 Порядку здійснення державного моніторингу в галузі охорони атмосферного повітря, затвердженого постановою № 827, розміщення та кількість пунктів спостережень для проведення оцінювання визначаються у програмі державного моніторингу в галузі охорони атмосферного повітря для кожної зони та агломерації відповідно до порядку, що встановлюється МВС за погодженням з Міндовкіллям.

Згідно з пунктом 1 розділу VI Порядку розміщення пунктів спостереження за забрудненням атмосферного повітря в зонах та агломераціях, затвердженого наказом Міністерства внутрішніх справ України від 21 квітня 2021 року № 300, зареєстрованого в Міністерстві юстиції України 13 травня 2021 року за № 635/36257, вибір місця розміщення пунктів спостережень визначається відповідно до цього Порядку, погоджується комісією з питань здійснення державного моніторингу в галузі охорони атмосферного повітря та управління якістю атмосферного повітря у відповідних зонах та агломераціях та затверджується керівником організації, якій належить пункт спостережень.

Відповідно до пункту 1 розпорядження виконавчого органу Київської міської ради (Київської міської державної адміністрації) від 30 березня 2021 року № 526 «Про визначення органу управління якістю атмосферного повітря» визначено, що функції органу управління якістю атмосферного повітря в місті Києві здійснює Управління екології та природних ресурсів виконавчого органу Київської міської ради (Київської міської державної адміністрації) (далі – Управління).

На виконання зазначених розпорядчих документів Управлінням створено комісію з питань здійснення державного моніторингу в галузі охорони атмосферного повітря та управління якістю атмосферного повітря міста Києва (наказ Управління від 25 травня 2020 року № 35 (у редакції наказу від 16 липня 2021 року № 71) (далі – Комісія), вибрано місця розміщення стаціонарних постів автоматизованої системи моніторингу атмосферного повітря міста Києва

(далі – пункти спостережень, пости моніторингу) та підготовлено Програму державного моніторингу у галузі охорони атмосферного повітря агломерації міста Київ (далі – Програма). Програма визначає пункти спостережень і 24 вересня 2021 року погоджена з наданням рекомендацій Міністерством захисту довкілля та природних ресурсів України. За результатами опрацюванням з Міндовкіллям в робочому режимі наданих ним пропозицій до Програми, остаточне її погодження отримано 04 жовтня 2021 року.

Усі статистичні дані, що містяться в Програмі, взяті з офіційних джерел Головного управління статистики у м. Києві. Програма не містить статистичних даних за 2021 рік, оскільки на сьогодні дані не обробляються та не публікуються про що повідомляється на офіційному сайті Державної служби статистики України за посиланням http://www.ukrstat.gov.ua/.

Програма розробляється строком на п'ять років.

Виконання Програми забезпечить створення сприятливих умов для життєдіяльності населення, запобігання шкідливому впливу атмосферного повітря на здоров'я людей та на навколишнє природне середовище.

У Програмі змінена етапність реалізації постів моніторингу, оскільки Програма розроблялася в 2020 році, і проєктом передбачалося встановлення в 2021 році 3 пунктів спостережень. Оскільки на сьогодні вказаний етап реалізовано, то, відповідно, і Програма в цій частині скоригована.

Згідно з положеннями частини першої статті 2 Закону України «Про стратегічну екологічну оцінку» визначено необхідність процедури стратегічної екологічної оцінки (далі – СЕО) для документів державного планування, які стосуються сільського господарства, лісового господарства, рибного господарства, енергетики, промисловості, транспорту, поводження з відходами, використання водних ресурсів, охорони довкілля, телекомунікацій, туризму, містобудування або землеустрою (схеми) та виконання яких передбачатиме реалізацію видів діяльності (або які містять види діяльності та об'єкти), щодо яких законодавством передбачено здійснення процедури оцінки впливу на довкілля (далі – ОВД), або які вимагають оцінки, зважаючи на ймовірні наслідки для територій та об'єктів природно-заповідного фонду та екологічної мережі, крім тих, що стосуються створення або розширення територій та об'єктів природно-заповідного фонду.

Програма визначає вимоги до здійснення державного моніторингу в галузі охорони атмосферного повітря та управління якістю атмосферного повітря міста Києва, у т. ч. мережу пунктів спостережень, систему оприлюднення інформації щодо стану забруднення атмосферного повітря. Тобто, Програма стосується охорони довкілля.

Проте, умовою щодо необхідності здійснення процедури СЕО є одночасна реалізація видів діяльності або наявність видів діяльності та об'єктів, щодо яких законодавством передбачено здійснення процедури ОВД, або які вимагають оцінки, зважаючи на ймовірні наслідки для територій та об'єктів природно-заповідного фонду та екологічної мережі.

Перелік видів планованої діяльності та об'єктів, які можуть мати значний вплив на довкілля і підлягають ОВД, визначений частинами другою та третьою статті 3 Закону України «Про оцінку впливу на довкілля».

Програма не передбачає реалізацію видів діяльності та не містить видів діяльності та об'єктів, щодо яких передбачено здійснення процедури ОВД, ймовірність наслідків для територій та об'єктів природно-заповідного фонду та екологічної мережі внаслідок функціонування мережі пунктів спостережень за станом атмосферного повітря, системи оприлюднення інформації щодо стану забруднення атмосферного повітря відсутня.

Програма не відповідає критеріям, визначеним частиною першою статті 2 Закону України «Про стратегічну екологічну оцінку», в зв'язку з чим не потребує проведення процедури СЕО.

Проєкт рішення Київської міської ради «Про затвердження Програми державного моніторингу у галузі охорони атмосферного повітря агломерації міста Київ» (далі – проєкт рішення) не стосується надання державної допомоги суб'єктам господарювання відповідно до Закону України «Про державну допомогу суб'єктам господарювання».

2. Мета і шляхи її досягнення.

Проєктом рішення передбачається:

1) затвердити Програму;

2) визначити Управління екології та природних ресурсів виконавчого органу Київської міської ради (Київської міської державної адміністрації) відповідальним виконавцем Програми.

Вказане забезпечить реалізацію заходів, спрямованих на вивчення стану якості атмосферного повітря та в подальшому його поліпшення, зокрема:

1) забезпечення збирання, оброблення, збереження та проведення аналізу інформації про якість атмосферного повітря, оцінювання та прогнозування її змін і ступеня небезпечності для довкілля.

2) створення мережі пунктів спостережень за станом атмосферного повітря;

3) виявлення районів/місць забруднення атмосферного повітря;

4) розроблення та впровадження місцевих планів поліпшення якості атмосферного повітря;

5) інформування населення про якість атмосферного повітря.

3. Правові аспекти.

Проєкт рішення підготовлено відповідно до законів України «Про місцеве самоврядування в Україні», «Про охорону атмосферного повітря», «Про охорону навколишнього природного середовища», постанови Кабінету Міністрів України від 14.08.2019 № 827 «Деякі питання здійснення державного моніторингу в галузі охорони атмосферного повітря», наказу Міністерства захисту довкілля та природних ресурсів України від 25.02.2021 № 147 «Про затвердження форми Програми державного моніторингу у галузі охорони атмосферного повітря», наказу Міністерства внутрішніх справ від

21.04.2021 № 300 «Про затвердження Порядку розміщення пунктів спостереження за забрудненням атмосферного повітря в зонах та агломераціях»

Проєкт рішення не містить норм, що зачіпають права, свободи, законні інтереси і стосуються обов'язків громадян та юридичних осіб, не встановлює новий або не змінює, не доповнює чи не скасовує організаційно-правовий механізм їх реалізації та не має міжвідомчий характер, тобто є необов'язковим для інших органів виконавчої влади та органів місцевого самоврядування, а також юридичних осіб, що не належать до сфери управління виконавчого органу Київської міської ради (Київської міської державної адміністрації) і не підлягає державній реєстрації в Центральному міжрегіональному управлінні Міністерства юстиції (м. Київ). Не має ознак регуляторного акта.

4. Фінансово-економічне обґрунтування.

Виконання рішення потребує фінансування за рахунок коштів місцевого бюджету м. Києва.

5. Позиція заінтересованих органів.

Проєкт рішення Київської міської ради буде погоджено відповідно до вимог Регламенту виконавчого органу Київської міської ради (Київської міської державної адміністрації), затвердженого розпорядженням виконавчого органу Київської міської ради (Київської міської державної адміністрації) від 08 жовтня 2013 року № 1810.

6. Регіональний аспект.

Проєкт рішення сприятиме вчасному виявленню забруднення атмосферного повітря та оперативному вирішенню проблеми.

7. Громадське обговорення.

Не потребує проведення громадських слухань та консультацій з громадськістю.

8. Прогноз результатів.

Прийняття даного рішення дозволить вирішити питання щодо поліпшення якості атмосферного повітря.

Суб'єкт подання – виконавчий орган Київської міської ради (Київська міська державна адміністрація) - заступник голови Київської міської державної адміністрації Пантелеєв Петро Олександрович.

Доповідач – начальник Управління екології та природних ресурсів виконавчого органу Київської міської ради (Київської міської державної адміністрації) Возний Олександр Іванович, тел. 067 538 13 07.

Відповідальний за супроводження проекту рішення – заступник начальника Управління-начальник відділу охорони навколишнього середовища

та оцінки впливу на довкілля Управління екології та природних ресурсів виконавчого органу Київської міської ради (Київської міської державної адміністрації) – Тіщенкова Марина Олегівна, тел. 067 428 55 58.

Заступник голови Київської
міської державної адміністрації Петро ПАНТЕЛЕЄВ

ЗАТВЕРДЖЕНО
рішення Київської міської ради
від _____ № _____

ПРОГРАМА
державного моніторингу у галузі охорони атмосферного повітря
агломерації міста Київ
(зона/агломерація)

розглянута комісією з питань здійснення державного моніторингу в галузі охорони атмосферного повітря та управління якістю атмосферного повітря міста Києва 16 липня 2021 року
(дата)

погоджено Міндовкілля 04 жовтня 2021 року
(дата)

затверджена Київська міська рада _____
(орган виконавчої влади Автономної Республіки Крим з питань охорони навколишнього природнього середовища/обласна рада / міська рада) (дата)

I. Загальні положення

1. Орган управління якістю атмосферного повітря	Управління екології та природних ресурсів виконавчого органу Київської міської ради (Київської міської державної адміністрації)
1.1. Контактні дані (адреса, телефон, ел. пошта, прізвище, власне ім'я та по батькові (за наявності) контактної особи)	вулиця Турівська 28, місто Київ, 04080, телефон: 044 366-64-10, 044 366-64-11, електронна пошта: ecodep@kmda.gov.ua, начальник Возний Олександр Іванович
1.2. Дата створення (зміни) органу управління якістю атмосферного повітря	30 березня 2020 року (розпорядження виконавчого органу Київської міської ради (Київської міської державної адміністрації) від 30 березня 2020 року № 526 «Про визначення органу управління якістю атмосферного повітря»
1.3. Дата створення (рішення) комісії з питань здійснення державного моніторингу у галузі охорони атмосферного повітря та управління якістю атмосферного повітря	25 травня 2020 року (наказ Управління екології та природних ресурсів виконавчого органу Київської міської ради (Київської міської державної адміністрації) від 25 травня 2020 року № 35 «Про утворення комісії з питань здійснення державного моніторингу в галузі охорони атмосферного повітря та управління якістю атмосферного повітря міста Києва»
1.4. Інформаційно-аналітична система (структура, що забезпечує функцію/вебсайт)	Управління екології та природних ресурсів виконавчого органу Київської міської ради (Київської міської державної адміністрації), адреса веб-сайту інформаційно-аналітичної системи даних про якість атмосферного повітря: http://asm.kyivcity.gov.ua/

2. Інформація про зону (агломерацію)

2.1. Площа території	836 квадратних кілометрів
2.2. Населення:	
загальна чисельність	2967360 осіб
чисельність населення з вразливих груп:	
діти від 0 до 14 років	487279 осіб
люди похилого віку від 60 років	626868 осіб
особи, що хворіють на злоякісні новоутворення	100359 осіб
щільність населення	3549 осіб на квадратний кілометр
2.3. Опис географічного положення, сусідні зони/агломерації / інші країни:	агломерація міста Київ розташована в центрі східної Європи

на обох берегах р. Дніпро, у його середній течії, нижче впадіння лівої притоки – р. Десна. Географічні координати агломерації: північна широта - 50° 26'; східна довгота - 30° 34'; середня висота над рівнем моря - 105 м. Агломерація міста Київ знаходиться в межах «Зони «Київська». Загальна площа агломерації становить 836 км кв. Забудовані землі міста – 37,0 тис. га або 44,3 %. По функціональному використанню територія агломерації міста Києва розділяється на такі зони: селітебну (міська забудова); промислову; рекреаційну (лісові масиви, парки, сквери, зелені насадження загального користування, об'єкти природоохоронного фонду, водоймища).

2.4. Опис рельєфу, ландшафтів, кліматичних умов	агломерація міста Києва розташована на межі фізико-географічних зон: лісостепової та

мішаних лісів. Північна частина міста розташована на Поліській низовині, південно-західна (правобережна) – на Придніпровській височині, південно-східна (лівобережна) – на Придніпровській низовині. Поверхня правобережної частини міста – підвищена платоподібна рівнина, розчленована ярами та балками, долинами невеликих річок, лівобережної – низовинна рівнина. Характерні форми рельєфу правобережжя – гори-останці, зокрема, Печерська (її висота найбільша – 196 м над рівнем моря), Старокиївська (188 м), Батиєва (176 м), Хоревиця (174 м), Багринова (170 м), Щекавиця, Замкова, Звіринецька, Чорна, Черепанова, Лиса. Найвідоміші яри: Бабин, Хрещатий, Смородинський, Кмитів, Протасів, Цимбалів та інші. Найнижчі ділянки міста відповідають рівню води в Дніпрі – близько 92 м над рівнем моря.

У геологічному відношенні м. Київ з прилеглими до нього територіями розташований у зоні стику двох регіональних структур північно-східного схилу Українського кристалічного щита та південно-західного борту Дніпровсько-Донецької западини. Межею між ними слугує Дніпровська зона розломів північно-західного простягання. Завдяки цьому агломерація міста Києва знаходиться у досить спокійній тектонічній зоні. Агломерація міста Києва характеризується досить комфортним, помірно континентальним кліматом з теплим літом і м'якою зимою, оптимальною є зволоженість. Клімат помірно континентальний, з достатньо м'якою зимою і теплим літом. Відчутний вплив на клімат здійснює Дніпро, що в межах міста витягнутий в субмеридіональному напрямку.

II. Інформація про забруднення атмосферного повітря

1. Джерела забруднення атмосферного повітря

		2016 рік	2017 рік	2018 рік	2019 рік	2020 рік
1	Загальна кількість підприємств, що здійснюють викиди забруднювальних речовин в атмосферне повітря, од	76227	85163	91509	101864	101249
2	Загальна кількість (одиниць) діючих дозволів на викиди забруднювальних речовин в атмосферне повітря, об'єкт якого належить до:	339	285	538	596	218
	першої групи	9	7	12	14	0
	другої групи та третьої групи	330	278	537	582	218
3	Кількість зареєстрованих транспортних засобів, од з них такі, що належать:					
	юридичним особам, од					
	фізичним особам, од.					
4	Протяжність автомобільних доріг, тис. км	1667,7	1667,8	1625,8	1626,81	1626,81
	з них з твердим покриттям	1638,9	1639,0	1597,0	1600,87	1600,87
5	Інші джерела забруднення, од	35	35	15	15	15
	кількість аеропортів	1	1	1	1	1
	кількість морських/річкових портів	1	1	1	1	1
	кількість об'єктів утворення, оброблення та утилізації відходів, місць видалення відходів	33	33	13	13	13
6	Природні джерела (за наявності)					

2. Інформація про забруднення атмосферного повітря

		2016 рік	2017 рік	2018 рік	2019 рік	2020 рік
1	Загальний обсяг викидів забруднювальних речовин, тис. т	182,3	202,7	200,6	230,3	251,3
2	Викиди забруднювальних речовин від стаціонарних джерел (тис. т) всього, у тому числі:	34,3	45,5	29,2	22,3	25,5
	діоксид сірки	12,3	15,0	5,3	4,7	3,3
	діоксид азоту та оксиди азоту	7,5	9,3	8,0	7,5	7,4
	оксид вуглецю	2,2	2,5	2,4	2,2	1,9
	речовини у вигляді суспендованих твердих частинок	5,8	4,5	3,8	3,3	2,8
	метали та їх сполуки	0,975	0,115	0,061	0,054	0,046
	з них:					
	миш'як	-	-	-	-	-
	кадмій та його сполуки	-	-	-	-	-
	цинк	0,009	0,008	0,008	0,007	0,006
	мідь	0,0011	0,0014	0,0009	0,0009	0,0006
	свинець та його сполуки	0,004	0,004	0,003	0,003	0,001
	ртуть та його сполуки	-	-	-	-	-
	нікель та його сполуки	0,0008	0,0008	0,0007	0,0006	0,0004
	неметанові леткі органічні сполуки	5,7	5,6	1,3	1,4	3,1
	аміак	0,1	0,1	0,1	0,1	0,1
	метан	4,7	8,3	8,4	3,0	6,9
	діоксид вуглецю	5700,0	5379,2	5369,9	5295,6	4600,0
3	Викиди забруднювальних речовин від пересувних джерел, тис. т	148,0	157,2	171,4	208,0	225,8
4	Інше (вказати)	-	-	-	-	-

III. Діюча система моніторингу стану атмосферного повітря станом на 01 січня 2022 року

1. Мережа спостережень за станом атмосферного повітря

1.1. Мережа пунктів спостережень за станом атмосферного повітря

Місце розташування пункту (адреса, географічні координати)/ або маршрути - точки відбору	Найменування юридичної особи, якій належить пункт спостереження	Дата введення в експлуатацію	Перелік забруднювачів	Режим спостережень	Метод оцінювання	Дані щодо сертифікації обладнання / оцінка відповідності, приладів (для автоматизованих та напів-автоматизованих пунктів)	Дані щодо процедури повірки
Стаціонарні пункти спостережень							
UA 2070121 м. Київ, вул. Академіка Стражеска,6а широта 50°25'59,43" довгота 30°24'51,48"	Центральна геофізична обсерваторія імені Бориса Срезневського	10.04.1966	Завислі речовини (пил)	7^{00},19^{00}	ваговий	Напівавтоматизований пункт відбір проб о 01,13 годинах проводиться автоматично за допомогою годинників – програматорів прилади сертифіковані	прилади проходять повірку, калібрування згідно графіка в ДП «Укрметртест-стандарт»
			Діоксид сірки	1^{00},7^{00},13^{00},19^{00}	фотоколориметричний		
			Оксид вуглецю	7^{00}, 19^{00}	електрохімічний		
			Діоксид азоту	1^{00},7^{00},13^{00},19^{00}	фотоколориметричний		
			Фенол	7^{00}, 19^{00}	фотоколориметричний		
			Аміак	1^{00}, 13^{00}	фотоколориметричний		
			Формальдегід	7^{00}, 19^{00}	фотоколориметричний		
UA 2070221 м. Київ, вул. Олександра Довженка, 8 широта 50°27'29,66" довгота 30°26'50,90"	Центральна геофізична обсерваторія імені Бориса Срезневського	15.05.1966	Завислі речовини (пил)	7^{00}, 19^{00}	ваговий	Напівавтоматизований пункт відбір проб о 01,13 годинах проводиться автоматично за допомогою годинників– програматорів прилади сертифіковані	прилади проходять повірку, калібрування згідно графіка в ДП «Укрметртест-стандарт»
			Діоксид сірки	1^{00},7^{00},13^{00},19^{00}	фотоколориметричний		
			Сульфати	7^{00}, 19^{00}	фотоколориметричний		
			Оксид вуглецю	7^{00}, 19^{00}	електрохімічний		
			Діоксид азоту	1^{00},7^{00},13^{00},19^{00}	фотоколориметричний		
			Хлористий водень	7^{00}, 19^{00}	фотоколориметричний		
			Аміак	1^{00}, 13^{00}	фотоколориметричний		
			Формальдегід	1^{00},7^{00},13^{00},19^{00}	фотоколориметричний		

UA 2070321 м. Київ, вул. Попудренка, 50 широта 50°27'33,48" довгота 30°38'00,82"	Центральна геофізична обсерваторія імені Бориса Срезневського	25.05.1966	Завислі речовини (пил)	7^{00},19^{00}	ваговий	Напівавтоматизований пункт відбір пункт о 01,13 годинах проводиться автоматично за допомогою годинників – програматорів прилади сертифіковані	прилади проходять повірку, калібрування згідно графіка в ДП «Укрметртест-стандарт»
			Діоксид сірки	1^{00},13^{00}	фотоколориметричний		
			Оксид вуглецю	7^{00}, 19^{00}	електрохімічний		
			Діоксид азоту	7^{00},19^{00}	фотоколориметричний		
			Сірководень	7^{00}, 19^{00}	фотоколориметричний		
			Хлористий водень	1^{00},7^{00},13^{00},19^{00}	фотоколориметричний		
			Аміак	1^{00},7^{00},13^{00},19^{00}	фотоколориметричний		
			Формальдегід	1^{00},7^{00},13^{00},19^{00}	фотоколориметричний		
UA 2070421 м. Київ, вул. Інженера Бородіна, 2 широта 50°26'50,70" довгота 30°40'13,50	Центральна геофізична обсерваторія імені Бориса Срезневського	14.06.1966	Завислі речовини (пил)	7^{00},19^{00}	ваговий	Напівавтоматизований пункт відбір проб о 01,13 годинах проводиться автоматично за допомогою годинників – програматорів прилади сертифіковані	прилади проходять повірку, калібрування згідно графіка в ДП «Укрметртест-стандарт»
			Діоксид сірки	1^{00},13^{00}	фотоколориметричний		
			Оксид вуглецю	7^{00}, 19^{00}	електрохімічний		
			Діоксид азоту	1^{00},13^{00}	фотоколориметричний		
			Сірководень	7^{00}, 19^{00}	фотоколориметричний		
			Хлористий водень	1^{00},7^{00},13^{00},19^{00}	фотоколориметричний		
			Аміак	7^{00},19^{00}	фотоколориметричний		
			Відбір на важкі метали (залізо, кадмій, свинець, цинк, мідь, нікель, манган, хром)	7^{00}, 19^{00}	атомно-абсорбційний		
UA 2070521 м. Київ, просп. Науки, 37 /територія ОГМС/ широта 50°23'30,66" довгота 30°32'06,25"	Центральна геофізична обсерваторія імені Бориса Срезневського	05.06.1966	Завислі речовини (пил)	7^{00},19^{00}	ваговий	Напівавтоматизований пункт відбір проб о 01,13 годинах проводиться автоматично за допомогою годинників – програматорів прилади сертифіковані	прилади проходять повірку, калібрування згідно графіка в ДП «Укрметртест-стандарт»
			Діоксид сірки	1^{00},7^{00},13^{00},19^{00}	фотоколориметричний		
			Оксид вуглецю	7^{00}, 19^{00}	електрохімічний		
			Діоксид азоту	1^{00},7^{00},13^{00},19^{00}	фотоколориметричний		
			Формальдегід	1^{00},7^{00},13^{00},19^{00}	фотоколориметричний		
			Метеопараметри (температура, атмосферний тиск)	7^{00}, 19^{00}			

UA 2070621 м. Київ, площа Перемоги (біля буд. 1 по вул. Златоустівська) широта 50°26'52,14" довгота 30°29'27,09"	Центральна геофізична обсерваторія імені Бориса Срезневського	01.01.1980	Завислі речовини (пил)	7^{00},19^{00}	ваговий	Напівавтоматизований пункт відбір проб о 01,13 годинах проводиться автоматично за допомогою годинників – програматорів прилади сертифіковані	прилади проходять повірку, калібрування згідно графіка в ДП «Укрметртест-стандарт»
			Діоксид сірки	1^{00},13^{00}	фотоколориметричний		
			Оксид вуглецю	7^{00}, 19^{00}	електрохімічний		
			Діоксид азоту	1^{00},13^{00}	фотоколориметричний		
			Фтористий водень	1^{00},7^{00},13^{00},19^{00}	фотоколориметричний		
			Хлористий водень	7^{00},19^{00}	фотоколориметричний		
			Аміак	7^{00},19^{00}	фотоколориметричний		
			Формальдегід	1^{00},7^{00},13^{00},19^{00}	фотоколориметричний		
UA 2070721 м. Київ, площа Бессарабська (між буд. 7 – 9) широта 50°26'33,19" довгота 30°31'21,27"	Центральна геофізична обсерваторія імені Бориса Срезневського	01.01.1972	Завислі речовини (пил)	7^{00},19^{00}	ваговий	Напівавтоматизований пункт відбір проб о 01,13 годинах проводиться автоматично за допомогою годинників – програматорів прилади сертифіковані	прилади проходять повірку, калібрування згідно графіка в ДП «Укрметртест-стандарт»
			Діоксид сірки	1^{00},13^{00}	фотоколориметричний		
			Оксид вуглецю	7^{00}, 19^{00}	електрохімічний		
			Діоксид азоту	1^{00},13^{00}	фотоколориметричний		
			Фтористий водень	1^{00},7^{00},13^{00},19^{00}	фотоколориметричний		
			Хлористий водень	7^{00},19^{00}	фотоколориметричний		
			Формальдегід	1^{00},7^{00},13^{00},19^{00}	фотоколориметричний		
			Відбір на важкі метали (залізо, кадмій, свинець, цинк, мідь, нікель, манган, хром)	7^{00}, 19^{00}	атомно-абсорбційний		
UA 2070821 м. Київ, бульв. Лесі Українки, 29 широта 50°25'13,03" довгота 30°32'53,00"	Центральна геофізична обсерваторія імені Бориса Срезневського	06.04.1981	Завислі речовини (пил)	7^{00},19^{00}	ваговий	Напівавтоматизований пункт відбір проб о 01,13 годинах проводиться автоматично за допомогою годинників – програматорів прилади сертифіковані	прилади проходять повірку, калібрування згідно графіка в ДП «Укрметртест-стандарт»
			Діоксид сірки	1^{00},13^{00}	фотоколориметричний		
			Оксид вуглецю	7^{00}, 19^{00}	електрохімічний		
			Діоксид азоту	1^{00},13^{00}	фотоколориметричний		
			Фенол	7^{00},19^{00}	фотоколориметричний		
			Формальдегід	1^{00},7^{00},13^{00},19^{00}	фотоколориметричний		
			Відбір на важкі метали (залізо, кадмій, свинець, цинк, мідь, нікель, манган, хром)	7^{00}, 19^{00}	атомно-абсорбційний		

UA 2070921 м. Київ, вул. Каунаська, 10а широта 50°26'05,38" довгота 30°37'33,04"	Центральна геофізична обсерваторія імені Бориса Срезневського	25.04.1981	Завислі речовини (пил)	7^{00},19^{00}	ваговий	Напівавтоматизований пункт відбір проб о 01,13 годинах проводиться автоматично за допомогою годинників – програматорів прилади сертифіковані	прилади проходять повірку, калібрування згідно графіка в ДП «Укрметртестстандарт»
			Діоксид сірки	1^{00},13^{00}	фотоколориметричний		
			Оксид вуглецю	7^{00}, 19^{00}	електрохімічний		
			Діоксид азоту	1^{00},13^{00}	фотоколориметричний		
			Фенол	7^{00},19^{00}	фотоколориметричний		
			Фтористий водень	1^{00},7^{00},13^{00},19^{00}	фотоколориметричний		
			Аміак	7^{00},19^{00}	фотоколориметричний		
			Формальдегід	1^{00},7^{00},13^{00},19^{00}	фотоколориметричний		
			Відбір на важкі метали (залізо, кадмій, свинець, цинк, мідь, нікель, манган, хром)	7^{00}, 19^{00}	атомно-абсорбційний		
UA 2071021 м. Київ, вул. Межигірська, 82а, широта 50°28'25,99" довгота 30°30'22,65"	Центральна геофізична обсерваторія імені Бориса Срезневського	01.01.1981	Завислі речовини (пил)	7^{00},19^{00}	ваговий	Напівавтоматизований пункт відбір проб о 01,13 годинах проводиться автоматично за допомогою годинників – програматорів прилади сертифіковані	прилади проходять повірку, калібрування згідно графіка в ДП «Укрметртестстандарт»
			Діоксид сірки	1^{00},13^{00}	фотоколориметричний		
			Оксид вуглецю	7^{00}, 19^{00}	електрохімічний		
			Діоксид азоту	1^{00},13^{00}	фотоколориметричний		
			Фенол	1^{00},7^{00},13^{00},19^{00}	фотоколориметричний		
			Аміак	7^{00},19^{00}	фотоколориметричний		
			Формальдегід	1^{00},7^{00},13^{00},19^{00}	фотоколориметричний		
UA 2071121 м. Київ, просп. Перемоги, 98/2 широта 50°27'29,57" довгота 30°23'48,65"	Центральна геофізична обсерваторія імені Бориса Срезневського	01.01.1977	Завислі речовини (пил)	7^{00},19^{00}	ваговий	Напівавтоматизований пункт відбір проб о 01,13 годинах проводиться автоматично за допомогою годинників – програматорів прилади	прилади проходять повірку, калібрування згідно графіка в ДП «Укрметртестстандарт»
			Діоксид сірки	1^{00},7^{00},13^{00},19^{00}	фотоколориметричний		
			Оксид вуглецю	7^{00}, 19^{00}	електрохімічний		
			Діоксид азоту	1^{00},7^{00},13^{00},19^{00}	фотоколориметричний		
			Хлористий водень	1^{00},7^{00},13^{00},19^{00}	фотоколориметричний		
			Аміак	7^{00},19^{00}	фотоколориметричний		
			Формальдегід	1^{00},7^{00},13^{00},19^{00}	фотоколориметричний		

			Відбір на важкі метали (залізо, кадмій, свинець, цинк, мідь, нікель, манган, хром)	7^{00}, 19^{00}	атомно-абсорбційний	сертифіковані	
UA 2071221 м. Київ, просп. Академіка Глушкова, 1 (Експоцентр України) широта 50°22'29,67" довгота 30°28'14,74"	Центральна геофізична обсерваторія імені Бориса Срезневського	20.02.1972	Завислі речовини (пил)	7^{00},19^{00}	ваговий	Напівавтоматизований пункт відбір проб о 01,13 годинах проводиться автоматично за допомогою годинників – програматорів прилади сертифіковані	прилади проходять повірку, калібрування згідно графіка в ДП «Укрметртест-стандарт»
			Діоксид сірки	1^{00},7^{00},13^{00},19^{00}	фотоколориметричний		
			Оксид вуглецю	7^{00}, 19^{00}	електрохімічний		
			Діоксид азоту	1^{00},7^{00},13^{00},19^{00}	фотоколориметричний		
UA 2071321 м. Київ, просп. Науки, 37 (Гідрологічна станція) широта 50°26'33,14" довгота 30°34'11,89"	Центральна геофізична обсерваторія імені Бориса Срезневського	16.01.1972	Завислі речовини (пил)	7^{00},19^{00}	ваговий	Напівавтоматизований пункт відбір проб о 01,13 годинах проводиться автоматично за допомогою годинників – програматорів прилади сертифіковані	прилади проходять повірку, калібрування згідно графіка в ДП «Укрметртест-стандарт»
			Діоксид сірки	1^{00},7^{00},13^{00},19^{00}	фотоколориметричний		
			Оксид вуглецю	7^{00}, 19^{00}	електрохімічний		
			Діоксид азоту	1^{00},7^{00},13^{00},19^{00}	фотоколориметричний		
			Формальдегід	1^{00},7^{00},13^{00},19^{00}	фотоколориметричний		
UA 2071421 м. Київ, просп. Оболонський, 14 широта 50°30'19,32" довгота 30°29'57,18"	Центральна геофізична обсерваторія імені Бориса Срезневського	20.10.1979	Завислі речовини (пил)	7^{00},19^{00}	ваговий	Напівавтоматизований пункт відбір проб о 01,13 годинах проводиться автоматично за допомогою годинників – програматорів прилади сертифіковані	прилади проходять повірку, калібрування згідно графіка в ДП «Укрметртест-стандарт»
			Діоксид сірки	1^{00},7^{00},13^{00},19^{00}	фотоколориметричний		
			Оксид вуглецю	7^{00}, 19^{00}	електрохімічний		
			Діоксид азоту	1^{00},7^{00},13^{00},19^{00}	фотоколориметричний		
			Фенол	1^{00},7^{00},13^{00},19^{00}	фотоколориметричний		
			Аміак	7^{00},19^{00}	фотоколориметричний		
			Формальдегід	1^{00},7^{00},13^{00},19^{00}	фотоколориметричний		

UA 2071521 м. Київ, площа Деміївська/просп. Науки,4 широта 50°24'18,48" довгота 30°31'08,79"	Центральна геофізична обсерваторія імені Бориса Срезневського	14.09.1979	Завислі речовини (пил)	7^{00},19^{00}	ваговий	Напівавтоматизований пункт відбір проб о 01,13 годинах проводиться автоматично за допомогою годинників – програматорів прилади сертифіковані	прилади проходять повірку, калібрування згідно графіка в ДП «Укрметртестстандарт»
			Діоксид сірки	1^{00},7^{00},13^{00},19^{00}	фотоколориметричний		
			Оксид вуглецю	7^{00}, 19^{00}	електрохімічний		
			Діоксид азоту	1^{00},7^{00},13^{00},19^{00}	фотоколориметричний		
			Оксид азоту	1^{00},7^{00},13^{00},19^{00}	фотоколориметричний		
			Фтористий водень	1^{00},7^{00},13^{00},19^{00}	фотоколориметричний		
			Аміак	7^{00},19^{00}	фотоколориметричний		
			Формальдегід	1^{00},7^{00},13^{00},19^{00}	фотоколориметричний		
			Відбір на важкі метали(залізо, кадмій, свинець, цинк, мідь, нікель, манган, хром)	7^{00}, 19^{00}	атомно-абсорбційний		
№ UA 2071621 м. Київ, вул. Семена Скляренка, 5 широта 50°29'38,21" довгота 30°28'03,42"	Центральна геофізична обсерваторія імені Бориса Срезневського	01.01.1991	Завислі речовини (пил)	7^{00},19^{00}	ваговий	Напівавтоматизований пункт відбір проб о 01,13 годинах проводиться автоматично за допомогою годинників – програматорів прилади сертифіковані	прилади проходять повірку, калібрування згідно графіка в ДП «Укрметртестстандарт»
			Діоксид сірки	1^{00},13^{00}	фотоколориметричний		
			Оксид вуглецю	7^{00}, 19^{00}	електрохімічний		
			Діоксид азоту	1^{00},13^{00}	фотоколориметричний		
			Сірководень	1^{00},13^{00}	фотоколориметричний		
			Фенол	7^{00}, 19^{00}	фотоколориметричний		
			Фтористий водень	7^{00}, 19^{00}	фотоколориметричний		
			Хлористий водень	7^{00}, 19^{00}	фотоколориметричний		
			Аміак	7^{00},19^{00}	фотоколориметричний		
			Формальдегід	7^{00}, 19^{00}	фотоколориметричний		
			Відбір на важкі метали*	7^{00}, 19^{00}	атомно-абсорбційний		
UA 2071722 м. Київ, Харківське шосе, 7/1	Управління екології та природних ресурсів	30.12.2020	діоксид сірки	автоматизовано	згідно з ДСТУ EN 14212:2018	Автоматизований пункт спостереження	прилади проходять повірку, калібрування
			діоксид азоту та оксиди азоту	автоматизовано	згідно з ДСТУ EN 14211:2018		

широта 50°43'94,20" довгота 30°63'07,40"	виконавчого органу Київської міської ради (Київської міської державної адміністрації)		оксид вуглецю	автоматизовано	згідно з ДСТУ EN 14626:2018		згідно графіка в ДП «Укрметртест-стандарт»
			тверді частки (ТЧ 1)	автоматизовано	згідно з ДСТУ EN 12341:2018		
			тверді частки (ТЧ 10)	автоматизовано	згідно з ДСТУ EN 12341:2018		
			тверді частки (ТЧ 2,5)	автоматизовано	згідно з ДСТУ EN 12341:2018		
			формальдегід	автоматизовано	згідно з ГОСТ 17.2.3.01-86 РД 52.04.186-89		
			бенз(а) пірен	напівавтоматизовано (щорічно)	згідно з ГОСТ 17.2.3.01-86 РД 52.04.186-89		
			важкі метали (свинець, арсен, кадмій, ртуть, нікель)	напівавтоматизовано (щорічно)	згідно з ДСТУ EN 14902:2018		
UA 2071822 м. Київ, вул. Архітектора Вербицького, 26 широта 50°40'72,30" довгота 30°66'27,40"	Управління екології та природних ресурсів виконавчого органу Київської міської ради (Київської міської державної адміністрації)	30.12.2020	діоксид сірки	автоматизовано	згідно з ДСТУ EN 14212:2018	Автоматизований пункт спостереження	прилади проходять повірку, калібрування згідно графіка в ДП «Укрметртест-стандарт»
			діоксид азоту та оксиди азоту	автоматизовано	згідно з ДСТУ EN 14211:2018		
			оксид вуглецю	автоматизовано	згідно з ДСТУ EN 14626:2018		
			тверді частки (ТЧ 1)	автоматизовано	згідно з ДСТУ EN 12341:2018		
			тверді частки (ТЧ 10)	автоматизовано	згідно з ДСТУ EN 12341:2018		
			тверді частки (ТЧ 2,5)	автоматизовано	згідно з ДСТУ EN 12341:2018		
			озон	автоматизовано	згідно з ДСТУ EN 14625:2016		

			аміак	автоматизовано	згідно з ГОСТ 17.2.3.01-86 РД 52.04.186-89		
			формальдегід	автоматизовано	згідно з ГОСТ 17.2.3.01-86 РД 52.04.186-89		
			метилмеркаптан	автоматизовано	згідно з ГОСТ 17.2.3.01-86 РД 52.04.186-89		
			сірководень	автоматизовано	згідно з ГОСТ 17.2.3.01-86 РД 52.04.186-89		
			важкі метали (свинець, арсен, кадмій, ртуть, нікель)	напівавтоматизовано (щорічно)	згідно з ДСТУ EN 14902:2018		
UA 2071922 м. Київ, вул. Турівська, 28 широта 50°28'25,0" довгота 30°26'32,1"	Управління екології та природних ресурсів виконавчого органу Київської міської ради (Київської міської державної адміністрації)	28.12.2021	діоксид сірки	автоматизовано	згідно з ДСТУ EN 14212:2018	Автоматизований пункт спостереження	прилади проходять повірку, калібрування згідно графіка в ДП «Укрметртестстандарт»
			діоксид азоту та оксиди азоту	автоматизовано	згідно з ДСТУ EN 14211:2018		
			оксид вуглецю	автоматизовано	згідно з ДСТУ EN 14626:2018		
			тверді частки (ТЧ 1)	автоматизовано	згідно з ДСТУ EN 12341:2018		
			тверді частки (ТЧ 10)	автоматизовано	згідно з ДСТУ EN 12341:2018		
			тверді частки (ТЧ 2,5)	автоматизовано	згідно з ДСТУ EN 12341:2018		
			озон	автоматизовано	згідно з ДСТУ EN 14625:2016		
UA 2072022 м. Київ, просп. Правди, 64Г	Управління екології та природних ресурсів	24.12.2021	діоксид сірки	автоматизовано	згідно з ДСТУ EN 14212:2018	Автоматизований пункт спостереження	прилади проходять повірку, калібрування
			діоксид азоту та оксиди азоту	автоматизовано	згідно з ДСТУ EN 14211:2018		

широта 50°30'20,6" довгота 30°25'52,7"	виконавчого органу Київської міської ради (Київської міської державної адміністрації)		оксид вуглецю	автоматизовано	згідно з ДСТУ EN 14626:2018		згідно графіка в ДП «Укрметртест-стандарт»
			тверді частки (ТЧ 1)	автоматизовано	згідно з ДСТУ EN 12341:2018		
			тверді частки (ТЧ 10)	автоматизовано	згідно з ДСТУ EN 12341:2018		
			тверді частки (ТЧ 2,5)	автоматизовано	згідно з ДСТУ EN 12341:2018		
			озон	автоматизовано	згідно з ДСТУ EN 14625:2016		
UA 2072122 м. Київ, вул. Щусєва, 20 широта 50°28'31,0" довгота 30°26'32,1"	Управління екології та природних ресурсів виконавчого органу Київської міської ради (Київської міської державної адміністрації)	24.12.2021	діоксид сірки	автоматизовано	згідно з ДСТУ EN 14212:2018	Автоматизований пункт спостереження	прилади проходять повірку, калібрування згідно графіка в ДП «Укрметртест-стандарт»
			діоксид азоту та оксиди азоту	автоматизовано	згідно з ДСТУ EN 14211:2018		
			оксид вуглецю	автоматизовано	згідно з ДСТУ EN 14626:2018		
			тверді частки (ТЧ 1)	автоматизовано	згідно з ДСТУ EN 12341:2018		
			тверді частки (ТЧ 10)	автоматизовано	згідно з ДСТУ EN 12341:2018		
			тверді частки (ТЧ 2,5)	автоматизовано	згідно з ДСТУ EN 12341:2018		
			озон	автоматизовано	згідно з ДСТУ EN 14625:2016		
Індикативні станції - відсутні							
Пересувні пункти (станції, лабораторії) - відсутні							
Інші (вказати) – відсутні							

1.2. Мережа пунктів спостережень за станом атмосферних опадів

Місце розташування пункту (адреса, географічні координати)	Найменування юридичної особи, якій належить пункт спостереження	Дата введення в експлуатацію	Перелік показників та складових опадів	Режим спостережень
03028, м. Київ, просп. Науки,39, корпус 2 (ОГМС) широта 50°23'30,45" довгота 30°32'08,27"	Центральна геофізична обсерваторія імені Бориса Срезневського	1957	іони амонію	Чергування на станціях цілодобово
			іони калію	
			іони кальцію	
			іони магнію	
			іони натрію	
			гідрокарбонат-іони	
			нітрат-іони	
			сульфат-іони	
			хлорид-іони	
			pH	
			загальна кислотність	

2. Лабораторно-аналітичний комплекс

№ з\п	Юридичний статус, форма власності, установа (організація), якій належить лабораторно-аналітичний комплекс/ підпорядкування	Кількість працівників	Перелік основного обладнання та приладів, що використовуються для проведення аналізів	Дані щодо сертифікації обладнання та приладів	Переліки забруднювальних речовин, що визначаються в пробах	Метод аналізу	Процедура верифікації даних
1	**Лабораторія спостережень за забрудненням атмосферного повітря відділу спостережень за станом хімічного забруднення Центральної геофізичної обсерваторії імені Бориса Срезневського, 03028, м. Київ, проспект Науки 39, корп.2**						
	Структурний підрозділ бюджетної організації	Всього: 26,5 ставок, з яких (17 –інженерно-технічних працівників, 9,5 – спостерігачів)	Електроаспіратори: ASA-4S, ASA-1S(150), ASA-2S, УАС-100Gb, ЕА-2, Ваги ANG-220C Газоаналізатор оксиду вуглецю 621ЕХ 15-М Газоаналізатор оксиду вуглецю 621ЕХ 20 Газоаналізатор оксиду вуглецю СМ-2-СО Фотометр КФК-3 -01 Дистилятор ДЕ4М Пробовідбірник повітря автоматичний ЕА100 АЦ Шафа сушильна СНОЛ 67/350 А, спектрофотометр, холодильники для зберігання проб, хімреактивів, атомно-абсорбційний спектрометр	Прилади внесені в Державний реєстр засобів вимірювальної техніки України	*Атмосферного повітря:*		
					Завислі речовини (пил)	ваговий, фотоколориметричний, електрохімічний атомно-абсорбційний	Програмний комплекс АРМ «Аерохімія» забезпечує: - занесення даних до бази даних; - редагування даних; - формування таблиць первинної інформації «Таблиці забруднення атмосфери «ТЗА-1»; - формування звітів для відділу інформації (Центральної геофізичної обсерваторії імені Бориса Срезневського); - формування даних для прогнозу Українського гідрометеорологіч-
					діоксид сірки		
					діоксид азоту		
					оксид вуглецю		
					залізо		
					кадмій		
					свинець		
					цинк		
					мідь		
					нікель		
					манган		
					хром		
					сульфати		
					оксид азоту		
					сірководень		
					фенол		
					фтористий водень		
					хлористий водень		

					аміак		ного центру; - формування щорічних даних; - обмін даними між базами лабораторії та центральною базою даних. Щомісячна інформація про стан забруднення атмосферного повітря в м. Києві.
					формальдегід		
			Ваги ANG-220C pH-метр Фотометр КФК-3 -01 Дистилятор ДЕ4М Шафа сушильна СНОЛ 67/350 А спектрофотометр	Прилади внесені в Державний реєстр засобів вимірювальної техніки України	*Атмосферних опадів:*	атомно-абсорбційний, Полуменева фотометрія, нефелометричний, фотоколориметричний, потенціометричний	Програмний комплекс АРМ «Атмосферні опади» забезпечує: - занесення даних до бази даних; - редагування даних; - формування таблиць первинної інформації забруднення атмосферних опадів; - формування щорічних даних; - формування звітів для відділу інформації; - розрахунок концентрацій хімічних речовин у воді атмосферних опадів.
					іони амонію		
					іони калію		
					іони кальцію		
					іони магнію		
					іони натрію		
					гідрокарбонат-іони		
					нітрат-іони		
					сульфат-іони		
					хлорид-іони		
					pH		
					загальна кислотність		

Скорочення:
ОГМС – об'єднана гідрометеорологічна станція, А – агрометеорологічна станція
ЛСЗА – лабораторія спостережень за забрудненням атмосферного повітря, М– метеорологічна станція

3. Інші методи оцінювання (моделювання, інвентаризація викидів, прогнози, наукові та дослідницькі)

Через електронну пошту щоденно ЛСЗА забезпечує відділ чисельних методів прогнозів забруднення атмосферного повітря Українського гідрометеорологічного центру інформацією про забруднення атмосферного повітря м. Києва за попередню добу для складання прогнозів.

4. Система оприлюднення інформації

№ з/п	Суб'єкт забезпечення	Періодичність оприлюднення	Посилання на джерело	Примітки
1.	Центральна геофізична обсерваторія імені Бориса Срезневського	щомісячно	Інформація про стан забруднення атмосферного повітря в місті Києві та містах Київської області	На електронних та паперових носіях, на сайті Центральної геофізичної обсерваторії імені Бориса Срезневського http://www.cgo-sreznevskyi.kyiv.ua
2.	Управління екології та природних ресурсів виконавчого органу Київської міської ради (Київської міської державної адміністрації)	постійно, у режимі реального часу	Офіційний веб-сайт Управління екології та природних ресурсів виконавчого органу Київської міської ради (Київської міської державної адміністрації)	Автоматична система моніторингу http://asm.kyivcity.gov.ua/

IV. Система державного моніторингу в галузі охорони атмосферного повітря (відповідно до постанови Кабінету Міністрів України від 14 серпня 2019 року № 827 «Деякі питання здійснення державного моніторингу в галузі охорони атмосферного повітря»)

1. Аналіз якості атмосферного повітря та вибір режимів спостережень

1.1. Попередня оцінка просторового розподілу концентрацій забруднювальних речовин станом на 01 січня 2022 року

№	Територія розташування*	Забруднювальна речовина	Метод оцінки (довгострокові вимірювання, короткострокові вимірювання, інвентаризація викидів, моделювання, об'єктивне оцінювання)	Опис методу оцінки (посилання)	Джерело даних та інформації, що використовувались для проведення оцінки
1.	міська	діоксид сірки	довгострокові вимірювання, інвентаризація викидів	Звіт про результати попередньої оцінки (Додаток 4)	Дані пунктів спостережень Центральної геофізичної обсерваторії імені Бориса Срезневського, Управління екології та природних ресурсів виконавчого органу Київської міської ради (Київської міської державної адміністрації)
2.	міська	діоксид азоту та оксиди азоту	довгострокові вимірювання, інвентаризація викидів	Звіт про результати попередньої оцінки (Додаток 4)	Дані пунктів спостережень Центральної геофізичної обсерваторії імені Бориса Срезневського, Управління екології та природних ресурсів виконавчого органу Київської міської ради (Київської міської державної адміністрації)
3.	міська	оксид вуглецю	довгострокові вимірювання, інвентаризація викидів	Звіт про результати попередньої оцінки (Додаток 4)	Дані пунктів спостережень Центральної геофізичної обсерваторії імені Бориса Срезневського, Управління екології та природних ресурсів виконавчого органу Київської міської ради (Київської міської державної адміністрації)
4.	міська	свинець	довгострокові вимірювання, інвентаризація викидів	Звіт про результати попередньої оцінки (Додаток 4)	Дані пунктів спостережень Центральної геофізичної обсерваторії імені Бориса Срезневського, Управління екології та природних ресурсів виконавчого органу Київської міської ради (Київської міської державної адміністрації)

5.	міська	тверді частки (ТЧ 1)	довгострокові вимірювання, інвентаризація викидів	Звіт про результати попередньої оцінки (Додаток 4)	Дані пунктів спостережень Центральної геофізичної обсерваторії імені Бориса Срезневського, Управління екології та природних ресурсів виконавчого органу Київської міської ради (Київської міської державної адміністрації)
6.	міська	тверді частки (ТЧ 10)	довгострокові вимірювання, інвентаризація викидів	Звіт про результати попередньої оцінки (Додаток 4)	Дані пунктів спостережень Центральної геофізичної обсерваторії імені Бориса Срезневського, Управління екології та природних ресурсів виконавчого органу Київської міської ради (Київської міської державної адміністрації)
7.	міська	тверді частки (ТЧ 2,5)	довгострокові вимірювання, інвентаризація викидів	Звіт про результати попередньої оцінки (Додаток 4)	Дані пунктів спостережень Центральної геофізичної обсерваторії імені Бориса Срезневського, Управління екології та природних ресурсів виконавчого органу Київської міської ради (Київської міської державної адміністрації)
8.	міська	кадмій	довгострокові вимірювання, інвентаризація викидів	Звіт про результати попередньої оцінки (Додаток 4)	Дані пунктів спостережень Центральної геофізичної обсерваторії імені Бориса Срезневського, Управління екології та природних ресурсів виконавчого органу Київської міської ради (Київської міської державної адміністрації)
9.	міська	нікель	довгострокові вимірювання, інвентаризація викидів	Звіт про результати попередньої оцінки (Додаток 4)	Дані пунктів спостереження Центральної геофізичної обсерваторії імені Бориса Срезневського, Управління екології та природних ресурсів виконавчого органу Київської міської ради (Київської міської державної адміністрації)
10.	міська	бенз(а)пірен	довгострокові вимірювання, інвентаризація викидів	Звіт про результати попередньої оцінки (Додаток 4)	Дані пунктів спостереження Управління екології та природних ресурсів виконавчого органу Київської міської ради (Київської міської державної адміністрації)
11.	міська	озон	довгострокові вимірювання, інвентаризація викидів	Звіт про результати попередньої оцінки (Додаток 4)	Дані пунктів спостереження Управління екології та природних ресурсів виконавчого органу Київської міської ради (Київської міської державної адміністрації)

12.	міська	аміак	довгострокові вимірювання, інвентаризація викидів	Звіт про результати попередньої оцінки (Додаток 4)	Дані пунктів спостереження Центральної геофізичної обсерваторії імені Бориса Срезневського, Управління екології та природних ресурсів виконавчого органу Київської міської ради (Київської міської державної адміністрації)
13.	міська	формальдегід	довгострокові вимірювання, інвентаризація викидів	Звіт про результати попередньої оцінки (Додаток 4)	Дані пунктів спостереження Центральної геофізичної обсерваторії імені Бориса Срезневського, Управління екології та природних ресурсів виконавчого органу Київської міської ради (Київської міської державної адміністрації)
14.	міська	фенол	довгострокові вимірювання, інвентаризація викидів	Звіт про результати попередньої оцінки (Додаток 4)	Дані пунктів спостереження Центральної геофізичної обсерваторії імені Бориса Срезневського, Управління екології та природних ресурсів виконавчого органу Київської міської ради (Київської міської державної адміністрації)
15.	міська	сірководень	довгострокові вимірювання, інвентаризація викидів	Звіт про результати попередньої оцінки (Додаток 4)	Дані пунктів спостереження Центральної геофізичної обсерваторії імені Бориса Срезневського, Управління екології та природних ресурсів виконавчого органу Київської міської ради (Київської міської державної адміністрації)
16.	міська	фтористий водень	довгострокові вимірювання, інвентаризація викидів	Звіт про результати попередньої оцінки (Додаток 4)	Дані пунктів спостереження Центральної геофізичної обсерваторії імені Бориса Срезневського, Управління екології та природних ресурсів виконавчого органу Київської міської ради (Київської міської державної адміністрації)
17.	міська	хлористий водень	довгострокові вимірювання, інвентаризація викидів	Звіт про результати попередньої оцінки (Додаток 4)	Дані пунктів спостереження Центральної геофізичної обсерваторії імені Бориса Срезневського, Управління екології та природних ресурсів виконавчого органу Київської міської ради (Київської міської державної адміністрації)

18.	міська	залізо	довгострокові вимірювання, інвентаризація викидів	Звіт про результати попередньої оцінки (Додаток 4)	Дані пунктів спостереження Центральної геофізичної обсерваторії імені Бориса Срезневського, Управління екології та природних ресурсів виконавчого органу Київської міської ради (Київської міської державної адміністрації)
19.	міська	цинк	довгострокові вимірювання, інвентаризація викидів	Звіт про результати попередньої оцінки (Додаток 4)	Дані пунктів спостереження Центральної геофізичної обсерваторії імені Бориса Срезневського, Управління екології та природних ресурсів виконавчого органу Київської міської ради (Київської міської державної адміністрації)
20.	міська	мідь	довгострокові вимірювання, інвентаризація викидів	Звіт про результати попередньої оцінки (Додаток 4)	Дані пунктів спостереження Центральної геофізичної обсерваторії імені Бориса Срезневського, Управління екології та природних ресурсів виконавчого органу Київської міської ради (Київської міської державної адміністрації)
21.	міська	хром	довгострокові вимірювання, інвентаризація викидів	Звіт про результати попередньої оцінки (Додаток 4)	Дані пунктів спостереження Центральної геофізичної обсерваторії імені Бориса Срезневського, Управління екології та природних ресурсів виконавчого органу Київської міської ради (Київської міської державної адміністрації)
22.	міська	марганець та його сполуки (у перерахунку на діоксид марганцю)	довгострокові вимірювання, інвентаризація викидів	Звіт про результати попередньої оцінки (Додаток 4)	Дані пунктів спостереження Центральної геофізичної обсерваторії імені Бориса Срезневського, Управління екології та природних ресурсів виконавчого органу Київської міської ради (Київської міської державної адміністрації)

1.2. Встановлений режим оцінювання в зоні (агломерації)

№	Забруднювальна речовина	Встановлений режим оцінювання	Обґрунтування вибору режиму оцінювання
1.	діоксид сірки	режим фіксованих вимірювань	Вибір режиму оцінювання здійснено відповідно до пункту 8 Порядку здійснення державного моніторингу в галузі охорони атмосферного повітря, затвердженого постановою Кабінету Міністрів України від 14 серпня 2019 року № 827 (далі – Порядок), зокрема пункту 2 додатку 2 Порядку, та Директиви 2008/50/ЄС ЄВРОПЕЙСЬКОГО ПАРЛАМЕНТУ ТА РАДИ від 21 травня 2008 року про якість атмосферного повітря та чистіше повітря для Європи.
2.	діоксид азоту та оксиди азоту	режим фіксованих вимірювань	Вибір режиму оцінювання здійснено відповідно до пункту 8 Порядку здійснення державного моніторингу в галузі охорони атмосферного повітря, затвердженого постановою Кабінету Міністрів України від 14 серпня 2019 року № 827, зокрема пункту 2 додатку 2 Порядку, та Директиви 2008/50/ЄС ЄВРОПЕЙСЬКОГО ПАРЛАМЕНТУ ТА РАДИ від 21 травня 2008 року про якість атмосферного повітря та чистіше повітря для Європи.
3.	оксид вуглецю	режим фіксованих вимірювань	Вибір режиму оцінювання здійснено відповідно до пункту 8 Порядку здійснення державного моніторингу в галузі охорони атмосферного повітря, затвердженого постановою Кабінету Міністрів України від 14 серпня 2019 року № 827, зокрема пункту 2 додатку 2 Порядку, та Директиви 2008/50/ЄС ЄВРОПЕЙСЬКОГО ПАРЛАМЕНТУ ТА РАДИ від 21 травня 2008 року про якість атмосферного повітря та чистіше повітря для Європи.
4.	свинець	режим комбінованого оцінювання	Вибір режиму оцінювання здійснено відповідно до пункту 8 Порядку здійснення державного моніторингу в галузі охорони атмосферного повітря, затвердженого постановою Кабінету Міністрів України від 14 серпня 2019 року № 827, зокрема пункту 2 додатку 2 Порядку, та Директиви 2008/50/ЄС ЄВРОПЕЙСЬКОГО ПАРЛАМЕНТУ ТА РАДИ від 21 травня 2008 року про якість атмосферного повітря та чистіше повітря для Європи.
5.	тверді частки ($ТЧ_{10}$)	режим фіксованих вимірювань	Вибір режиму оцінювання здійснено відповідно до пункту 8 Порядку здійснення державного моніторингу в галузі охорони атмосферного повітря, затвердженого постановою Кабінету Міністрів України від 14 серпня 2019 року № 827, зокрема пункту 2 додатку 2 Порядку, та Директиви 2008/50/ЄС ЄВРОПЕЙСЬКОГО ПАРЛАМЕНТУ ТА РАДИ від 21 травня 2008 року про якість атмосферного повітря та чистіше повітря для Європи.
6.	тверді частки ($ТЧ_{2,5}$)	режим фіксованих вимірювань	Вибір режиму оцінювання здійснено відповідно до пункту 8 Порядку здійснення державного моніторингу в галузі охорони атмосферного повітря, затвердженого постановою Кабінету Міністрів України від 14 серпня 2019 року № 827, зокрема пункту 2 додатку 2 Порядку, та Директиви 2008/50/ЄС ЄВРОПЕЙСЬКОГО

			ПАРЛАМЕНТУ ТА РАДИ від 21 травня 2008 року про якість атмосферного повітря та чистіше повітря для Європи.
7.	кадмій	режим комбінованого оцінювання	Вибір режиму оцінювання здійснено відповідно до пункту 8 Порядку здійснення державного моніторингу в галузі охорони атмосферного повітря, затвердженого постановою Кабінету Міністрів України від 14 серпня 2019 року № 827, зокрема пункту 2 додатку 2 Порядку, та Директиви 2008/50/ЄС ЄВРОПЕЙСЬКОГО ПАРЛАМЕНТУ ТА РАДИ від 21 травня 2008 року про якість атмосферного повітря та чистіше повітря для Європи.
8.	нікель	режим комбінованого оцінювання	Вибір режиму оцінювання здійснено відповідно до пункту 8 Порядку здійснення державного моніторингу в галузі охорони атмосферного повітря, затвердженого постановою Кабінету Міністрів України від 14 серпня 2019 року № 827, зокрема пункту 2 додатку 2 Порядку, та Директиви 2008/50/ЄС ЄВРОПЕЙСЬКОГО ПАРЛАМЕНТУ ТА РАДИ від 21 травня 2008 року про якість атмосферного повітря та чистіше повітря для Європи.
9.	бенз(а)пірен	режим фіксованих вимірювань	Вибір режиму оцінювання здійснено відповідно до пункту 8 Порядку здійснення державного моніторингу в галузі охорони атмосферного повітря, затвердженого постановою Кабінету Міністрів України від 14 серпня 2019 року № 827, зокрема пункту 2 додатку 2 Порядку, та Директиви 2008/50/ЄС ЄВРОПЕЙСЬКОГО ПАРЛАМЕНТУ ТА РАДИ від 21 травня 2008 року про якість атмосферного повітря та чистіше повітря для Європи.
10.	озон	режим фіксованих вимірювань	Вибір режиму оцінювання здійснено відповідно до пункту 8 Порядку здійснення державного моніторингу в галузі охорони атмосферного повітря, затвердженого постановою Кабінету Міністрів України від 14 серпня 2019 року № 827, зокрема пункту 2 додатку 2 Порядку, та Директиви 2008/50/ЄС ЄВРОПЕЙСЬКОГО ПАРЛАМЕНТУ ТА РАДИ від 21 травня 2008 року про якість атмосферного повітря та чистіше повітря для Європи.

2. Проєктування мережі спостережень та оцінювання

2.1. Розміщення та кількість пунктів спостереження (по пунктам)

№	Місце розташування пункту спостереження (адреса/координати) або маршрут	Тип пункту спостережень (міський транспортний, міський фоновий, промисловий, сільський фоновий, змішаний)	Перелік забруднювальних речовин	Примітки
1.	UA 2071922 м. Київ, вул. Турівська, 28 широта 50°28'25,0" довгота 30°30'46,1"	міський фоновий	діоксид сірки, діоксид азоту та оксиди азоту, оксид вуглецю, тверді частки ($ТЧ_1$), тверді частки ($ТЧ_{10}$), тверді частки ($ТЧ_{2,5}$), озон	діючий пункт

2.	UA 2072022 м. Київ, просп. Правди, 64Г широта 50°50'40,60" довгота 30°42'80,20"	міський фоновий	діоксид сірки, діоксид азоту та оксиди азоту, оксид вуглецю, тверді частки ($ТЧ_1$), тверді частки ($ТЧ_{10}$), тверді частки ($ТЧ_{2,5}$), озон	діючий пункт
3.	UA 2072122 м. Київ, вул. Щусєва, 20 широта 50°47'46,20" довгота 30°44'18,90"	міський фоновий	діоксид сірки, діоксид азоту та оксиди азоту, оксид вуглецю, тверді частки ($ТЧ_1$), тверді частки ($ТЧ_{10}$), тверді частки ($ТЧ_{2,5}$), озон	діючий пункт
4.	UA 2070121 м. Київ, вул. Академіка Стражеска, 6а широта 50°25'59,43" довгота 30°24'51,48"	міський фоновий	завислі речовини (пил), діоксид сірки, оксид вуглецю, діоксид азоту, фенол, аміак, формальдегід	діючий пункт
5.	UA 2070221 м. Київ, вул. Олександра Довженка, 8 широта 50°27'29,66" довгота 30°26'50,90"	міський фоновий	завислі речовини (пил), діоксид сірки, сульфати, оксид вуглецю, діоксид азоту, хлористий водень, аміак, формальдегід	діючий пункт
6.	UA 2070321 м. Київ, вул. Попудренка, 50 широта 50°27'33,48" довгота 30°38'00,82"	міський фоновий	завислі речовини (пил), діоксид сірки, оксид вуглецю діоксид азоту, сірководень, хлористий водень, аміак, формальдегід	діючий пункт
7.	UA 2070421 м. Київ, вул. Інженера Бородіна, 2 широта 50°26'50,70" довгота 30°40'13,50	міський фоновий	завислі речовини (пил), діоксид сірки, оксид вуглецю, діоксид азоту, сірководень, хлористий водень, аміак, відбір на важкі метали (залізо, кадмій, свинець, цинк, мідь, нікель, манган, хром)	діючий пункт
8.	UA 2070521 м. Київ, проспект Науки, 37 /територія ОГМС/ широта 50°23'30,66" довгота 30°32'06,25"	міський фоновий	завислі речовини (пил), діоксид сірки, оксид вуглецю, діоксид азоту, формальдегід	діючий пункт
9.	UA 2070621 м. Київ, площа Перемоги (біля буд. 1 по вул. Златоустівська) широта 50°26'52,14" довгота 30°29'27,09"	міський фоновий	завислі речовини (пил), діоксид сірки, оксид вуглецю, діоксид азоту, фтористий водень, хлористий водень, аміак, формальдегід	діючий пункт
10.	UA 2070721	міський фоновий	завислі речовини (пил), діоксид сірки, оксид	діючий пункт

	м. Київ, площа Бессарабська (між буд. 7 – 9) широта 50°26'33,19" довгота 30°31'21,27"		вуглецю, діоксид азоту, фтористий водень, хлористий водень, формальдегід, відбір на важкі метали (залізо, кадмій, свинець, цинк, мідь, нікель, манган, хром)	
11.	UA 2070821 м. Київ, бульв. Лесі Українки, 29 широта 50°25'13,03" довгота 30°32'53,00"	міський фоновий	завислі речовини (пил), діоксид сірки, оксид вуглецю, діоксид азоту, фенол, формальдегід, відбір на важкі метали (залізо, кадмій, свинець, цинк, мідь, нікель, манган, хром)	діючий пункт
12.	UA 2070921 м. Київ, вул. Каунаська, 10а широта 50°26'05,38" довгота 30°37'33,04"	міський фоновий	завислі речовини (пил), діоксид сірки, оксид вуглецю, діоксид азоту, фенол, фтористий водень, аміак, формальдегід, відбір на важкі метали (залізо, кадмій, свинець, цинк, мідь, нікель, манган, хром)	діючий пункт
13.	UA 2071021 м. Київ, вул. Межигірська, 82а, широта 50°28'25,99" довгота 30°30'22,65"	міський фоновий	завислі речовини (пил), діоксид сірки, оксид вуглецю, діоксид азоту, фенол, аміак, формальдегід	діючий пункт
14.	UA 2071121 м. Київ, просп. Перемоги, 98/2 широта 50°27'29,57" довгота 30°23'48,65"	міський фоновий	завислі речовини (пил), діоксид сірки, оксид вуглецю, діоксид азоту, хлористий водень, аміак, формальдегід, відбір на важкі метали (залізо, кадмій, свинець, цинк, мідь, нікель, манган, хром)	діючий пункт
15.	UA 2071221 м. Київ, просп. Академіка Глушкова, 1 (Експоцентр України) широта 50°22'29,67" довгота 30°28'14,74"	міський фоновий	завислі речовини (пил), діоксид сірки, оксид вуглецю, діоксид азоту	діючий пункт
16.	UA 2071321 м. Київ, просп. Науки, 37 (Гідрологічна станція) широта 50°26'33,14" довгота 30°34'11,89"	міський фоновий	завислі речовини (пил), діоксид сірки, оксид вуглецю, діоксид азоту, формальдегід	діючий пункт
17.	UA 2071421 м. Київ, просп. Оболонський, 14 широта 50°30'19,32" довгота 30°29'57,18"	міський фоновий,	завислі речовини (пил), діоксид сірки, оксид вуглецю, діоксид азоту, фенол, аміак, формальдегід	діючий пункт
18.	UA 2071521 м. Київ, площа Деміївська/просп.	міський фоновий	завислі речовини (пил), діоксид сірки, оксид вуглецю, діоксид азоту, оксид азоту, фтористий	діючий пункт

	Науки,4 широта 50°24'18,48" довгота 30°31'08,79"		водень, аміак, формальдегід, відбір на важкі метали (залізо, кадмій, свинець, цинк, мідь, нікель, манган, хром)	
19.	UA 2071621 м. Київ, вул. Скляренка, 5 широта 50°29'38,21" довгота 30°28'03,42"	міський фоновий	завислі речовини (пил), діоксид сірки, оксид вуглецю, діоксид азоту, сірководень, фенол, фтористий водень, хлоористий водень, аміак, формальдегід, відбір на важкі метали (залізо, кадмій, свинець, цинк, мідь, нікель, манган, хром)	діючий пункт
20.	UA 2071722 м. Київ, вул. Архітектора Вербицького, 26 широта 50°40'72,30" довгота 30°66'27,40"	міський фоновий	діоксид сірки, діоксид азоту та оксиди азоту, оксид вуглецю, тверді частки ($ТЧ_1$), тверді частки ($ТЧ_{10}$), тверді частки ($ТЧ_{2,5}$), озон, аміак, формальдегід, сірководень, метилмеркаптан, відбір на важкі метали (кадмій, свинець, нікель, ртуть, арсен)	діючий пункт
21.	UA 2071822 м. Київ, Харківське шосе, 7/1 широта 50°43'94,20" довгота 30°63'07,40"	міський фоновий	діоксид сірки, діоксид азоту та оксиди азоту, оксид вуглецю, тверді частки ($ТЧ_1$), тверді частки ($ТЧ_{10}$), тверді частки ($ТЧ_{2,5}$), формальдегід, відбір на важкі метали (кадмій, свинець, нікель, ртуть, арсен), без(а)пірен	діючий пункт

2.2. Розміщення та кількість пунктів спостереження (по забруднювальних речовинах)

№	Забруднювальна речовина	Тип станції (фонова, промислова, транспортна, змішана)	Вид вимірювань (фіксовані, індикативні)	Мета досліджень (охорона здоров'я, захист рослинності)	Тип території (міська, приміська, сільська) Місце розташування пункту (адреса/координати)	Примітки
1.	діоксид сірки	міський фоновий	фіксовані автоматизовані	охорона здоров'я	тип території: міська, адреса: м. Київ, просп. Науки, 72/2, широта 50°37'67,90" довгота 30°53'72,20"	
2.	діоксид сірки	міський фоновий	фіксовані автоматизовані	охорона здоров'я	тип території: міська, адреса: м. Київ, просп. Правди, 64Г, широта 50°50'40,60", довгота 30°42'80,20"	
3.	діоксид сірки	міський фоновий	фіксовані автоматизовані	охорона здоров'я	тип території: міська, адреса: м. Київ, вул. Щусєва, 20, широта 50°47'46,20", довгота 30°44'18,90"	

4.	діоксид сірки	міський фоновий	фіксовані автоматизовані	охорона здоров'я	тип території: міська, адреса: м. Київ, вул. Архітектора Вербицького, 26, широта 50°40'72,30", довгота 30°66'27,40"	
5.	діоксид сірки	міський фоновий	фіксовані автоматизовані	охорона здоров'я	тип території: міська, адреса: м. Київ, Харківське шосе, 7/1, широта 50°43'94,20" довгота 30°63'07,40"	
6.	діоксид сірки	міський фоновий	фіксовані напівавтоматизовані	охорона здоров'я	тип території: міська адреса: м. Київ, вул. Академіка Стражеска, 6а, широта 50°25'59,43", довгота 30°24'51,48"	
7.	діоксид сірки	міський фоновий	фіксовані напівавтоматизовані	охорона здоров'я	тип території: міська, адреса: м. Київ, вул. Олександра Довженка, 8, широта 50°27'29,66", довгота 30°26'50,90"	
8.	діоксид сірки	міський фоновий	фіксовані напівавтоматизовані	охорона здоров'я	тип території: міська, адреса: м. Київ, вул. Попудренка, 50, широта 50°27'33,48", довгота 30°38'00,82"	
9.	діоксид сірки	міський фоновий	фіксовані напівавтоматизовані	охорона здоров'я	тип території: міська, адреса: м. Київ, вул. Інженера Бородіна, 2, широта 50°26'50,70", довгота 30°40'13,50	
10.	діоксид сірки	міський фоновий	фіксовані напівавтоматизовані	охорона здоров'я	тип території: міська, адреса: м. Київ, просп. Науки, 37 /територія ОГМС/, широта 50°23'30,66", довгота 30°32'06,25"	
11.	діоксид сірки	міський фоновий	фіксовані напівавтоматизовані	охорона здоров'я	тип території: міська, адреса: м. Київ, площа Перемоги (біля буд. 1 по вул. Златоустівська), широта 50°26'52,14" довгота 30°29'27,09"	
12.	діоксид сірки	міський фоновий	фіксовані напівавтоматизовані	охорона здоров'я	тип території: міська, адреса: м. Київ, площа Бессарабська (між буд. 7 – 9), широта 50°26'33,19" довгота 30°31'21,27"	
13.	діоксид сірки	міський фоновий	фіксовані напівавтоматизовані	охорона здоров'я	тип території: міська, адреса: м. Київ, бульв. Лесі Українки, 29, широта 50°25'13,03" довгота 30°32'53,00"	
14.	діоксид сірки	міський фоновий	фіксовані напівавтоматизовані	охорона здоров'я	тип території: міська, адреса: м. Київ, вул. Каунаська, 10а, широта 50°26'05,38" довгота 30°37'33,04"	

15.	діоксид сірки	міський фоновий	фіксовані напівавтоматизовані	охорона здоров'я	тип території: міська, адреса: м. Київ, вул. Межигірська, 82а, широта 50°28'25,99" довгота 30°30'22,65"	
16.	діоксид сірки	міський фоновий	фіксовані напівавтоматизовані	охорона здоров'я	тип території: міська, адреса: м. Київ, просп. Перемоги, 98/2, широта 50°27'29,57", довгота 30°23'48,65	
17.	діоксид сірки	міський фоновий	фіксовані напівавтоматизовані	охорона здоров'я	тип території: міська, адреса: м. Київ, просп. Академіка Глушкова, 1 (Експоцентр України), широта 50°22'29,67" довгота 30°28'14,74"	
18.	діоксид сірки	міський фоновий	фіксовані напівавтоматизовані	охорона здоров'я	тип території: міська, адреса: м. Київ, просп. Науки, 37 (Гідрологічна станція), широта 50°26'33,14" довгота 30°34'11,89"	
19.	діоксид сірки	міський фоновий	фіксовані напівавтоматизовані	охорона здоров'я	тип території: міська, адреса: м. Київ, просп. Оболонський, 14, широта 50°30'19,32", довгота 30°29'57,18"	
20.	діоксид сірки	міський фоновий	фіксовані напівавтоматизовані	охорона здоров'я	тип території: міська, адреса: м. Київ, площа Деміївська/просп. Науки, 4, широта 50°24'18,48", довгота 30°31'08,79"	
21.	діоксид сірки	міський фоновий	фіксовані напівавтоматизовані	охорона здоров'я	тип території: міська, адреса: м. Київ, вул. Семена Скляренка, 5, широта 50°29'38,21" довгота 30°28'03,42"	
22.	діоксид азоту та оксиди азоту	міський фоновий	фіксовані автоматизовані	охорона здоров'я	тип території: міська, адреса: м. Київ, просп. Науки, 72/2, широта 50°37'67,90" довгота 30°53'72,20"	
23.	діоксид азоту та оксиди азоту	міський фоновий	фіксовані автоматизовані	охорона здоров'я	тип території: міська, адреса: м. Київ, просп. Правди, 64Г, широта 50°50'40,60", довгота 30°42'80,20"	
24.	діоксид азоту та оксиди азоту	міський фоновий	фіксовані автоматизовані	охорона здоров'я	тип території: міська, адреса: м. Київ, вул. Щусєва, 20, широта 50°47'46,20", довгота 30°44'18,90"	
25.	діоксид азоту та оксиди азоту	міський фоновий	фіксовані автоматизовані	охорона здоров'я	тип території: міська, адреса: м. Київ, вул. Архітектора Вербицького, 26, широта 50°40'72,30" довгота 30°66'27,40"	

26.	діоксид азоту та оксиди азоту	міський фоновий	фіксовані автоматизовані	охорона здоров'я	тип території: міська, адреса: м. Київ, Харківське шосе, 7/1, широта 50°43'94,20", довгота 30°63'07,40"	
27.	діоксид азоту та оксиди азоту	міський фоновий	фіксовані напівавтоматизовані	охорона здоров'я	тип території: міська, адреса: м. Київ, вул. Академіка Стражеска, 6а, широта 50°25'59,43", довгота 30°24'51,48"	
28.	діоксид азоту та оксиди азоту	міський фоновий	фіксовані напівавтоматизовані	охорона здоров'я	тип території: міська, адреса: м. Київ, вул. Олександра Довженка, 8, широта 50°27'29,66", довгота 30°26'50,90"	
29.	діоксид азоту та оксиди азоту	міський фоновий	фіксовані напівавтоматизовані	охорона здоров'я	тип території: міська, адреса: м. Київ, вул. Попудренка, 50, широта 50°27'33,48", довгота 30°38'00,82"	
30.	діоксид азоту та оксиди азоту	міський фоновий	фіксовані напівавтоматизовані	охорона здоров'я	тип території: міська, адреса: м. Київ, вул. Інженера Бородіна, 2, широта 50°26'50,70", довгота 30°40'13,50	
31.	діоксид азоту та оксиди азоту	міський фоновий	фіксовані напівавтоматизовані	охорона здоров'я	тип території: міська, адреса: м. Київ, просп. Науки, 37 /територія ОГМС/, широта 50°23'30,66", довгота 30°32'06,25"	
32.	діоксид азоту та оксиди азоту	міський фоновий	фіксовані напівавтоматизовані	охорона здоров'я	тип території: міська, адреса: м. Київ, площа Перемоги (біля буд. 1 по вул. Златоустівська), широта 50°26'52,14" довгота 30°29'27,09"	
33.	діоксид азоту та оксиди азоту	міський фоновий	фіксовані напівавтоматизовані	охорона здоров'я	тип території: міська, адреса: м. Київ, площа Бессарабська (між буд. 7 – 9), широта 50°26'33,19" довгота 30°31'21,27"	
34.	діоксид азоту та оксиди азоту	міський фоновий	фіксовані напівавтоматизовані	охорона здоров'я	тип території: міська, адреса: м. Київ, бульв. Лесі Українки, 29, широта 50°25'13,03", довгота 30°32'53,00"	
35.	діоксид азоту та оксиди азоту	міський фоновий	фіксовані напівавтоматизовані	охорона здоров'я	тип території: міська, адреса: м. Київ, вул. Каунаська, 10а, широта 50°26'05,38", довгота 30°37'33,04"	
36.	діоксид азоту та оксиди азоту	міський фоновий	фіксовані напівавтоматизовані	охорона здоров'я	тип території: міська, адреса: м. Київ, вул. Межигірська, 82а, широта 50°28'25,99", довгота 30°30'22,65"	

37.	діоксид азоту та оксиди азоту	міський фоновий	фіксовані напівавтоматизовані	охорона здоров'я	тип території: міська, адреса: м. Київ, просп. Перемоги, 98/2, широта 50°27'29,57", довгота 30°23'48,65	
38.	діоксид азоту та оксиди азоту	міський фоновий	фіксовані напівавтоматизовані	охорона здоров'я	тип території: міська, адреса: м. Київ, просп. Академіка Глушкова, 1 (Експоцентр України), широта 50°22'29,67", довгота 30°28'14,74"	
39.	діоксид азоту та оксиди азоту	міський фоновий	фіксовані напівавтоматизовані	охорона здоров'я	тип території: міська, адреса: м. Київ, просп. Науки, 37 (Гідрологічна станція), широта 50°26'33,14", довгота 30°34'11,89"	
40.	діоксид азоту та оксиди азоту	міський фоновий	фіксовані напівавтоматизовані	охорона здоров'я	тип території: міська, адреса: м. Київ, просп. Оболонський, 14, широта 50°30'19,32", довгота 30°29'57,18"	
41.	діоксид азоту та оксиди азоту	міський фоновий	фіксовані напівавтоматизовані	охорона здоров'я	тип території: міська, адреса: м. Київ, площа Деміївська/просп. Науки, 4, широта 50°24'18,48", довгота 30°31'08,79"	
42.	діоксид азоту та оксиди азоту	міський фоновий	фіксовані напівавтоматизовані	охорона здоров'я	тип території: міська, адреса: м. Київ, вул. Семена Скляренка, 5, широта 50°29'38,21", довгота 30°28'03,42"	
43.	оксид вуглецю	міський фоновий	фіксовані автоматизовані	охорона здоров'я	тип території: міська, адреса: м. Київ, просп. Науки, 72/2, широта 50°37'67,90", довгота 30°53'72,20"	
44.	оксид вуглецю	міський фоновий	фіксовані автоматизовані	охорона здоров'я	тип території: міська, адреса: м. Київ, просп. Правди, 67Г, широта 50°50'40,60", довгота 30°42'80,20"	
45.	оксид вуглецю	міський фоновий	фіксовані автоматизовані	охорона здоров'я	тип території: міська, адреса: м. Київ, вул. Щусєва, 20, широта 50°47'46,20", довгота 30°44'18,90"	
46.	оксид вуглецю	міський фоновий	фіксовані автоматизовані	охорона здоров'я	тип території: міська, адреса: м. Київ, вул. Архітектора Вербицького, 26, широта 50°40'72,30", довгота 30°66'27,40"	
47.	оксид вуглецю	міський фоновий	фіксовані автоматизовані	охорона здоров'я	тип території: міська, адреса: м. Київ, Харківське шосе, 7/1, широта 50°43'94,20", довгота 30°63'07,40"	

48.	оксид вуглецю	міський фоновий	фіксовані напівавтоматизовані	охорона здоров'я	тип території: міська, адреса: м. Київ, вул. Академіка Стражеска, 6а, широта 50°25'59,43", довгота 30°24'51,48"	
49.	оксид вуглецю	міський фоновий	фіксовані напівавтоматизовані	охорона здоров'я	тип території: міська, адреса: м. Київ, вул. Олександра Довженка, 8, широта 50°27'29,66", довгота 30°26'50,90"	
50.	оксид вуглецю	міський фоновий	фіксовані напівавтоматизовані	охорона здоров'я	тип території: міська, адреса: м. Київ, вул. Попудренка, 50, широта 50°27'33,48", довгота 30°38'00,82"	
51.	оксид вуглецю	міський фоновий	фіксовані напівавтоматизовані	охорона здоров'я	тип території: міська, адреса: м. Київ, вул. Інженера Бородіна, 2, широта 50°26'50,70", довгота 30°40'13,50	
52.	оксид вуглецю	міський фоновий	фіксовані напівавтоматизовані	охорона здоров'я	тип території: міська, адреса: м. Київ, просп. Науки, 37 /територія ОГМС/, широта 50°23'30,66", довгота 30°32'06,25"	
53.	оксид вуглецю	міський фоновий	фіксовані напівавтоматизовані	охорона здоров'я	тип території: міська, адреса: м. Київ, площа Перемоги (біля буд. 1 по вул. Златоустівська), широта 50°26'52,14" довгота 30°29'27,09"	
54.	оксид вуглецю	міський фоновий	фіксовані напівавтоматизовані	охорона здоров'я	тип території: міська, адреса: м. Київ, площа Бессарабська (між буд. 7 – 9), широта 50°26'33,19" довгота 30°31'21,27"	
55.	оксид вуглецю	міський фоновий	фіксовані напівавтоматизовані	охорона здоров'я	тип території: міська, адреса: м. Київ, бульв. Лесі Українки, 29, широта 50°25'13,03", довгота 30°32'53,00"	
56.	оксид вуглецю	міський фоновий	фіксовані напівавтоматизовані	охорона здоров'я	тип території: міська, адреса: м. Київ, вул. Каунаська, 10а, широта 50°26'05,38", довгота 30°37'33,04"	
57.	оксид вуглецю	міський фоновий	фіксовані напівавтоматизовані	охорона здоров'я	тип території: міська, адреса: м. Київ, вул. Межигірська, 82а, широта 50°28'25,99" довгота 30°30'22,65"	
58.	оксид вуглецю	міський фоновий	фіксовані напівавтоматизовані	охорона здоров'я	тип території: міська, адреса: м. Київ, просп. Перемоги, 98/2, широта 50°27'29,57", довгота 30°23'48,65	

59.	оксид вуглецю	міський фоновий	фіксовані напівавтоматизовані	охорона здоров'я	тип території: міська, адреса: м. Київ, просп. Академіка Глушкова, 1 (Експоцентр України), широта 50°22'29,67", довгота 30°28'14,74"	
60.	оксид вуглецю	міський фоновий	фіксовані напівавтоматизовані	охорона здоров'я	тип території: міська, адреса: м. Київ, просп. Науки, 37 (Гідрологічна станція), широта 50°26'33,14" довгота 30°34'11,89"	
61.	оксид вуглецю	міський фоновий	фіксовані напівавтоматизовані	охорона здоров'я	тип території: міська, адреса: м. Київ, просп. Оболонський, 14, широта 50°30'19,32", довгота 30°29'57,18"	
62.	оксид вуглецю	міський фоновий	фіксовані напівавтоматизовані	охорона здоров'я	тип території: міська, адреса: м. Київ, площа Деміївська/просп. Науки, 4, широта 50°24'18,48", довгота 30°31'08,79"	
63.	оксид вуглецю	міський фоновий	фіксовані напівавтоматизовані	охорона здоров'я	тип території: міська, адреса: м. Київ, вул. Семена Скляренка, 5, широта 50°29'38,21", довгота 30°28'03,42"	
64.	тверді частки ($ТЧ_1$)	міський фоновий	фіксовані автоматизовані	охорона здоров'я	тип території: міська, адреса: м. Київ, просп. Науки, 72/2, широта 50°37'67,90" довгота 30°53'72,20"	
65.	тверді частки ($ТЧ_1$)	міський фоновий	фіксовані автоматизовані	охорона здоров'я	тип території: міська, адреса: м. Київ, просп. Правди, 64Г, широта 50°50'40,60", довгота 30°42'80,20"	
66.	тверді частки ($ТЧ_1$)	міський фоновий	фіксовані автоматизовані	охорона здоров'я	тип території: міська, адреса: м. Київ, вул. Щусєва, 20, широта 50°47'46,20", довгота 30°44'18,90"	
67.	тверді частки ($ТЧ_1$)	міський фоновий	фіксовані автоматизовані	охорона здоров'я	тип території: міська, адреса: м. Київ, вул. Архітектора Вербицького, 26, широта 50°40'72,30", довгота 30°66'27,40"	
68.	тверді частки ($ТЧ_1$)	міський фоновий	фіксовані автоматизовані	охорона здоров'я	тип території: міська, адреса: м. Київ, Харківське шосе, 7/1, широта 50°43'94,20", довгота 30°63'07,40"	
69.	тверді частки ($ТЧ_{2,5}$)	міський фоновий	фіксовані автоматизовані	охорона здоров'я	тип території: міська, адреса: м. Київ, просп. Науки, 72/2, широта 50°37'67,90", довгота 30°53'72,20"	

70.	тверді частки ($ТЧ_{2,5}$)	міський фоновий	фіксовані автоматизовані	охорона здоров'я	тип території: міська, адреса: м. Київ, просп. Правди, 64Г, широта 50°50'40,60", довгота 30°42'80,20"	
71.	тверді частки ($ТЧ_{2,5}$)	міський фоновий	фіксовані автоматизовані	охорона здоров'я	тип території: міська, адреса: м. Київ, вул. Щусєва, 20 широта 50°47'46,20", довгота 30°44'18,90"	
72.	тверді частки ($ТЧ_{2,5}$)	міський фоновий	фіксовані автоматизовані	охорона здоров'я	тип території: міська, адреса: м. Київ, вул. Архітектора Вербицького, 26, широта 50°40'72,30", довгота 30°66'27,40"	
73.	тверді частки ($ТЧ_{2,5}$)	міський фоновий	фіксовані автоматизовані	охорона здоров'я	тип території: міська, адреса: м. Київ, Харківське шосе, 7/1, широта 50°43'94,20", довгота 30°63'07,40"	
74.	тверді частки ($ТЧ_{10}$)	міський фоновий	фіксовані автоматизовані	охорона здоров'я	тип території: міська, адреса: м. Київ, вул. Турівська, 28, широта 50°28'25,0", довгота 30°30'46,1"	
75.	тверді частки ($ТЧ_{10}$)	міський фоновий	фіксовані автоматизовані	охорона здоров'я	тип території: міська, адреса: м. Київ, просп. Правди, 64Г, широта 50°50'40,60", довгота 30°42'80,20"	
76.	тверді частки ($ТЧ_{10}$)	міський фоновий	фіксовані автоматизовані	охорона здоров'я	тип території: міська, адреса: м. Київ, вул. Щусєва, 20, широта 50°47'46,20", довгота 30°44'18,90"	
77.	тверді частки ($ТЧ_{10}$)	міський фоновий	фіксовані автоматизовані	охорона здоров'я	тип території: міська, адреса: м. Київ, вул. Архітектора Вербицького, 26, широта 50°40'72,30", довгота 30°66'27,40"	
78.	тверді частки ($ТЧ_{10}$)	міський фоновий	фіксовані автоматизовані	охорона здоров'я	тип території: міська, адреса: м. Київ, Харківське шосе, 7/1, широта 50°43'94,20", довгота 30°63'07,40"	
79.	завислі речовини (пил)	міський фоновий	фіксовані напівавтоматизовані	охорона здоров'я	тип території: міська, адреса: м. Київ, вул. Академіка Стражеска, 6а, широта 50°25'59,43", довгота 30°24'51,48"	
80.	завислі речовини (пил)	міський фоновий	фіксовані напівавтоматизовані	охорона здоров'я	тип території: міська, адреса: м. Київ, вул. Олександра Довженка, 8, широта 50°27'29,66", довгота 30°26'50,90"	
81.	завислі речовини (пил)	міський фоновий	фіксовані напівавтоматизовані	охорона здоров'я	тип території: міська, адреса: м. Київ, вул. Попудренка, 50, широта 50°27'33,48", довгота 30°38'00,82"	

82.	завислі речовини (пил)	міський фоновий	фіксовані напівавтоматизовані	охорона здоров'я	тип території: міська, адреса: м. Київ, вул. Інженера Бородіна, 2, широта 50°26'50,70", довгота 30°40'13,50	
83.	завислі речовини (пил)	міський фоновий	фіксовані напівавтоматизовані	охорона здоров'я	тип території: міська, адреса: м. Київ, просп. Науки, 37 /територія ОГМС/, широта 50°23'30,66", довгота 30°32'06,25"	
84.	завислі речовини (пил)	міський фоновий	фіксовані напівавтоматизовані	охорона здоров'я	тип території: міська, адреса: м. Київ, площа Перемоги (біля буд. 1 по вул. Златоустівська), широта 50°26'52,14" довгота 30°29'27,09"	
85.	завислі речовини (пил)	міський фоновий	фіксовані напівавтоматизовані	охорона здоров'я	тип території: міська, адреса: м. Київ, площа Бессарабська (між буд. 7 – 9), широта 50°26'33,19" довгота 30°31'21,27"	
86.	завислі речовини (пил)	міський фоновий	фіксовані напівавтоматизовані	охорона здоров'я	тип території: міська, адреса: м. Київ, бульв. Лесі Українки, 29, широта 50°25'13,03", довгота 30°32'53,00"	
87.	завислі речовини (пил)	міський фоновий	фіксовані напівавтоматизовані	охорона здоров'я	тип території: міська, адреса: м. Київ, вул. Каунаська, 10а, широта 50°26'05,38" довгота 30°37'33,04"	
88.	завислі речовини (пил)	міський фоновий	фіксовані напівавтоматизовані	охорона здоров'я	тип території: міська, адреса: м. Київ, вул. Межигірська, 82а, широта 50°28'25,99", довгота 30°30'22,65"	
89.	завислі речовини (пил)	міський фоновий	фіксовані напівавтоматизовані	охорона здоров'я	тип території: міська, адреса: м. Київ, просп. Перемоги, 98/2, широта 50°27'29,57", довгота 30°23'48,65	
90.	завислі речовини (пил)	міський фоновий	фіксовані напівавтоматизовані	охорона здоров'я	тип території: міська, адреса: м. Київ, просп. Академіка Глушкова, 1 (Експоцентр України), широта 50°22'29,67", довгота 30°28'14,74"	
91.	завислі речовини (пил)	міський фоновий	фіксовані напівавтоматизовані	охорона здоров'я	тип території: міська, адреса: м. Київ, просп. Науки, 37 (Гідрологічна станція), широта 50°26'33,14", довгота 30°34'11,89"	
92.	завислі речовини (пил)	міський фоновий	фіксовані напівавтоматизовані	охорона здоров'я	тип території: міська, адреса: м. Київ, просп. Оболонський, 14, широта 50°30'19,32", довгота 30°29'57,18"	

93.	завислі речовини (пил)	міський фоновий	фіксовані напівавтоматизовані	охорона здоров'я	тип території: міська, адреса: м. Київ, площа Деміївська/просп. Науки, 4, широта 50°24'18,48", довгота 30°31'08,79"	
94.	завислі речовини (пил)	міський фоновий	фіксовані напівавтоматизовані	охорона здоров'я	тип території: міська, адреса: м. Київ, вул. Семена Скляренка, 5, широта 50°29'38,21", довгота 30°28'03,42"	
95.	формальдегід	міський фоновий	фіксовані автоматизовані	охорона здоров'я	тип території: міська, адреса: м. Київ, вул. Архітектора Вербицького, 26, широта 50°40'72,30", довгота 30°66'27,40"	
96.	формальдегід	міський фоновий	фіксовані автоматизовані	охорона здоров'я	тип території: міська, адреса: м. Київ, Харківське шосе, 7/1, широта 50°43'94,20", довгота 30°63'07,40"	
97.	формальдегід	міський фоновий	фіксовані напівавтоматизовані	охорона здоров'я	тип території: міська, адреса: м. Київ, вул. Академіка Стражеска, 6а, широта 50°25'59,43", довгота 30°24'51,48"	
98.	формальдегід	міський фоновий	фіксовані напівавтоматизовані	охорона здоров'я	тип території: міська, адреса: м. Київ, вул. Олександра Довженка, 8, широта 50°27'29,66", довгота 30°26'50,90"	
99.	формальдегід	міський фоновий	фіксовані напівавтоматизовані	охорона здоров'я	тип території: міська, адреса: м. Київ, вул. Попудренка, 50, широта 50°27'33,48", довгота 30°38'00,82"	
100	формальдегід	міський фоновий	фіксовані напівавтоматизовані	охорона здоров'я	тип території: міська, адреса: м. Київ, просп. Науки, 37 /територія ОГМС/, широта 50°23'30,66", довгота 30°32'06,25"	
101	формальдегід	міський фоновий	фіксовані напівавтоматизовані	охорона здоров'я	тип території: міська, адреса: м. Київ, площа Перемоги (біля буд. 1 по вул. Златоустівська), широта 50°26'52,14" довгота 30°29'27,09"	
102	формальдегід	міський фоновий	фіксовані напівавтоматизовані	охорона здоров'я	тип території: міська, адреса: м. Київ, площа Бессарабська (між буд. 7 – 9), широта 50°26'33,19" довгота 30°31'21,27"	
103	формальдегід	міський фоновий	фіксовані напівавтоматизовані	охорона здоров'я	тип території: міська, адреса: м. Київ, бульв. Лесі Українки, 29, широта 50°25'13,03", довгота 30°32'53,00"	

104	формальдегід	міський фоновий	фіксовані напівавтоматизовані	охорона здоров'я	тип території: міська, адреса: м. Київ, вул. Каунаська, 10а, широта 50°26'05,38" довгота 30°37'33,04"	
105	формальдегід	міський фоновий	фіксовані напівавтоматизовані	охорона здоров'я	тип території: міська, адреса: м. Київ, вул. Межигірська, 82а, широта 50°28'25,99", довгота 30°30'22,65"	
106	формальдегід	міський фоновий	фіксовані напівавтоматизовані	охорона здоров'я	тип території: міська, адреса: м. Київ, просп. Перемоги, 98/2, широта 50°27'29,57", довгота 30°23'48,65	
107	формальдегід	міський фоновий	фіксовані напівавтоматизовані	охорона здоров'я	тип території: міська, адреса: м. Київ, просп. Науки, 37 (Гідрологічна станція), широта 50°26'33,14", довгота 30°34'11,89"	
108	формальдегід	міський фоновий	фіксовані напівавтоматизовані	охорона здоров'я	тип території: міська, адреса: м. Київ, просп. Оболонський, 14, широта 50°30'19,32", довгота 30°29'57,18"	
109	формальдегід	міський фоновий	фіксовані напівавтоматизовані	охорона здоров'я	тип території: міська, адреса: м. Київ, площа Деміївська/просп. Науки, 4, широта 50°24'18,48", довгота 30°31'08,79"	
110	формальдегід	міський фоновий	фіксовані напівавтоматизовані	охорона здоров'я	тип території: міська, адреса: м. Київ, вул. Семена Скляренка, 5, широта 50°29'38,21", довгота 30°28'03,42"	
111	озон	міський фоновий	фіксовані автоматизовані	охорона здоров'я	тип території: міська, адреса: м. Київ, вул. Турівська, 28, широта 50°28'25,0", довгота 30°30'46,1"	
112	озон	міський фоновий	фіксовані автоматизовані	охорона здоров'я	тип території: міська, адреса: м. Київ, просп. Правди, 67Г, широта 50°50'40,60" довгота 30°42'80,20"	
113	озон	міський фоновий	фіксовані автоматизовані	охорона здоров'я	тип території: міська, адреса: м. Київ, вул. Щусєва, 20, широта 50°47'46,20", довгота 30°44'18,90"	
114	озон	міський фоновий	фіксовані автоматизовані	охорона здоров'я	тип території: міська, адреса: м. Київ, вул. Архітектора Вербицького, 26, широта 50°40'72,30", довгота 30°66'27,40"	
115	важкі метали (залізо, кадмій, свинець, цинк, мідь, нікель, манган, хром)	міський фоновий	фіксовані напівавтоматизовані	охорона здоров'я	тип території: міська, адреса: м. Київ, вул. Інженера Бородіна, 2, широта 50°26'50,70", довгота 30°40'13,50	

116	важкі метали (залізо, кадмій, свинець, цинк, мідь, нікель, манган, хром)	міський фоновий	фіксовані напівавтоматизовані	охорона здоров'я	тип території: міська, адреса: м. Київ, площа Бессарабська (між буд. 7 – 9), широта 50°26'33,19" довгота 30°31'21,27"	
117	важкі метали (залізо, кадмій, свинець, цинк, мідь, нікель, манган, хром)	міський фоновий	фіксовані напівавтоматизовані	охорона здоров'я	тип території: міська, адреса: м. Київ, бульв. Лесі Українки, 29, широта 50°25'13,03", довгота 30°32'53,00"	
118	важкі метали (залізо, кадмій, свинець, цинк, мідь, нікель, манган, хром)	міський фоновий	фіксовані напівавтоматизовані	охорона здоров'я	тип території: міська, адреса: м. Київ, вул. Каунаська, 10а, широта 50°26'05,38", довгота 30°37'33,04"	
119	важкі метали (залізо, кадмій, свинець, цинк, мідь, нікель, манган, хром)	міський фоновий	фіксовані напівавтоматизовані	охорона здоров'я	тип території: міська, адреса: м. Київ, просп. Перемоги, 98/2, широта 50°27'29,57", довгота 30°23'48,65	
120	важкі метали (залізо, кадмій, свинець, цинк, мідь, нікель, манган, хром)	міський фоновий	фіксовані напівавтоматизовані	охорона здоров'я	тип території: міська, адреса: м. Київ, площа Деміївська/просп. Науки, 4, широта 50°24'18,48", довгота 30°31'08,79"	
121	важкі метали (залізо, кадмій, свинець, цинк, мідь, нікель, манган, хром)	міський фоновий	фіксовані напівавтоматизовані	охорона здоров'я	тип території: міська, адреса: м. Київ, вул. Семена Скляренка, 5, широта 50°29'38,21", довгота 30°28'03,42"	
122	важкі метали (кадмій, свинець, нікель, ртуть, арсен)	міський фоновий	фіксовані напівавтоматизовані	охорона здоров'я	тип території: міська, адреса: м. Київ, вул. Архітектора Вербицького, 26, широта 50°40'72,30", довгота 30°66'27,40"	
123	важкі метали (залізо, кадмій, свинець, цинк, мідь, нікель, манган, хром)	міський фоновий	фіксовані напівавтоматизовані	охорона здоров'я	тип території: міська, адреса: м. Київ, Харківське шосе, 7/1, широта 50°43'94,20", довгота 30°63'07,40"	
124	аміак	міський фоновий	фіксовані автоматизовані	охорона здоров'я	тип території: міська, адреса: м. Київ, вул. Архітектора Вербицького, 26, широта 50°40'72,30", довгота 30°66'27,40"	
125	аміак	міський фоновий	фіксовані напівавтоматизовані	охорона здоров'я	тип території: міська, адреса: м. Київ, вул. Академіка Стражеска, 6а, широта 50°25'59,43", довгота 30°24'51,48"	
126	аміак	міський фоновий	фіксовані напівавтоматизовані	охорона здоров'я	тип території: міська, адреса: м. Київ, вул. Олександра Довженка, 8, широта 50°27'29,66" довгота 30°26'50,90"	

127	аміак	міський фоновий	фіксовані напівавтоматизовані	охорона здоров'я	тип території: міська, адреса: м. Київ, вул. Попудренка, 50, широта 50°27'33,48", довгота 30°38'00,82"	
128	аміак	міський фоновий	фіксовані напівавтоматизовані	охорона здоров'я	тип території: міська, адреса: м. Київ, вул. Інженера Бородіна, 2, широта 50°26'50,70", довгота 30°40'13,50	
129	аміак	міський фоновий	фіксовані напівавтоматизовані	охорона здоров'я	тип території: міська, адреса: м. Київ, площа Перемоги (біля буд. 1 по вул. Златоустівська), широта 50°26'52,14" довгота 30°29'27,09"	
130	аміак	міський фоновий	фіксовані напівавтоматизовані	охорона здоров'я	тип території: міська, адреса: м. Київ, вул. Каунаська, 10а, широта 50°26'05,38" довгота 30°37'33,04"	
131	аміак	міський фоновий	фіксовані напівавтоматизовані	охорона здоров'я	тип території: міська, адреса: м. Київ, вул. Межигірська, 82а, широта 50°28'25,99", довгота 30°30'22,65"	
132	аміак	міський фоновий	фіксовані напівавтоматизовані	охорона здоров'я	тип території: міська, адреса: м. Київ, просп. Перемоги, 98/2, широта 50°27'29,57", довгота 30°23'48,65	
133	аміак	міський фоновий	фіксовані напівавтоматизовані	охорона здоров'я	тип території: міська, адреса: м. Київ, просп. Оболонський, 14, широта 50°30'19,32", довгота 30°29'57,18"	
134	аміак	міський фоновий	фіксовані напівавтоматизовані	охорона здоров'я	тип території: міська, адреса: м. Київ, площа Деміївська/просп. Науки, 4, широта 50°24'18,48", довгота 30°31'08,79"	
135	аміак	міський фоновий	фіксовані напівавтоматизовані	охорона здоров'я	тип території: міська, адреса: м. Київ, вул. Семена Скляренка, 5, широта 50°29'38,21", довгота 30°28'03,42"	
136	фенол	міський фоновий	фіксовані напівавтоматизовані	охорона здоров'я	тип території: міська, адреса: м. Київ, вул. Академіка Стражеска, 6а, широта 50°25'59,43", довгота 30°24'51,48"	
137	фенол	міський фоновий	фіксовані напівавтоматизовані	охорона здоров'я	тип території: міська, адреса: м. Київ, бульв. Лесі Українки, 29, широта 50°25'13,03", довгота 30°32'53,00"	

138	фенол	міський фоновий	фіксовані напівавтоматизовані	охорона здоров'я	тип території: міська, адреса: м. Київ, вул. Каунаська, 10а, широта 50°26'05,38", довгота 30°37'33,04"	
139	фенол	міський фоновий	фіксовані напівавтоматизовані	охорона здоров'я	тип території: міська, адреса: м. Київ, вул. Межигірська, 82а, широта 50°28'25,99", довгота 30°30'22,65"	
140	фенол	міський фоновий	фіксовані напівавтоматизовані	охорона здоров'я	тип території: міська, адреса: м. Київ, просп. Оболонський, 14, широта 50°30'19,32", довгота 30°29'57,18"	
141	фенол	міський фоновий	фіксовані напівавтоматизовані	охорона здоров'я	тип території: міська, адреса: м. Київ, вул. Семена Скляренка, 5, широта 50°29'38,21", довгота 30°28'03,42"	
142	сульфати	міський фоновий	фіксовані напівавтоматизовані	охорона здоров'я	тип території: міська, адреса: м. Київ, вул. Олександра Довженка, 8, широта 50°27'29,66", довгота 30°26'50,90"	
143	сірководень	міський фоновий	фіксовані напівавтоматизовані	охорона здоров'я	тип території: міська, адреса: м. Київ, вул. Попудренка, 50, широта 50°27'33,48", довгота 30°38'00,82"	
144	сірководень	міський фоновий	фіксовані напівавтоматизовані	охорона здоров'я	тип території: міська, адреса: м. Київ, вул. Інженера Бородіна, 2, широта 50°26'50,70", довгота 30°40'13,50	
145	сірководень	міський фоновий	фіксовані напівавтоматизовані	охорона здоров'я	тип території: міська, адреса: м. Київ, вул. Семена Скляренка, 5, широта 50°29'38,21", довгота 30°28'03,42"	
146	сірководень	міський фоновий	фіксовані автоматизовані	охорона здоров'я	тип території: міська, адреса: м. Київ, вул. Архітектора Вербицького, 26, широта 50°40'72,30", довгота 30°66'27,40"	
147	хлористий водень	міський фоновий	фіксовані напівавтоматизовані	охорона здоров'я	тип території: міська, адреса: м. Київ, вул. Попудренка, 50, широта 50°27'33,48", довгота 30°38'00,82"	
148	хлористий водень	міський фоновий	фіксовані напівавтоматизовані	охорона здоров'я	тип території: міська, адреса: м. Київ, вул. Інженера Бородіна, 2, широта 50°26'50,70", довгота 30°40'13,50	

149	хлористий водень	міський фоновий	фіксовані напівавтоматизовані	охорона здоров'я	тип території: міська, адреса: м. Київ, площа Перемоги (біля буд. 1 по вул. Златоустівська), широта 50°26'52,14" довгота 30°29'27,09"	
150	хлористий водень	міський фоновий	фіксовані напівавтоматизовані	охорона здоров'я	тип території: міська, адреса: м. Київ, площа Бессарабська (між буд. 7 – 9), широта 50°26'33,19" довгота 30°31'21,27"	
151	хлористий водень	міський фоновий	фіксовані напівавтоматизовані	охорона здоров'я	тип території: міська, адреса: м. Київ, просп. Перемоги, 98/2, широта 50°27'29,57", довгота 30°23'48,65	
152	фтористий водень	міський фоновий	фіксовані напівавтоматизовані	охорона здоров'я	тип території: міська, адреса: м. Київ, площа Перемоги (біля буд. 1 по вул. Златоустівська), широта 50°26'52,14" довгота 30°29'27,09"	
153	фтористий водень	міський фоновий	фіксовані напівавтоматизовані	охорона здоров'я	тип території: міська, адреса: м. Київ, площа Бессарабська (між буд. 7 – 9), широта 50°26'33,19" довгота 30°31'21,27"	
154	фтористий водень	міський фоновий	фіксовані напівавтоматизовані	охорона здоров'я	тип території: міська, адреса: м. Київ, вул. Каунаська, 10а, широта 50°26'05,38", довгота 30°37'33,04"	
155	фтористий водень	міський фоновий	фіксовані напівавтоматизовані	охорона здоров'я	тип території: міська, адреса: м. Київ, площа Деміївська/просп. Науки, 4, широта 50°24'18,48", довгота 30°31'08,79"	
156	фтористий водень	міський фоновий	фіксовані напівавтоматизовані	охорона здоров'я	тип території: міська, адреса: м. Київ, вул. Семена Скляренка, 5, широта 50°29'38,21", довгота 30°28'03,42"	
157	бенз(а)пірен	міський фоновий	фіксовані напівавтоматизовані	охорона здоров'я	тип території: міська, адреса: м. Київ, Харківське шосе, 7/1, широта 50°43'94,20", довгота 30°63'07,40"	
158	Метилмеркаптан	міський фоновий	фіксовані автоматизовані	охорона здоров'я	тип території: міська, адреса: м. Київ, вул. Архітектора Вербицького, 26, широта 50°40'72,30", довгота 30°66'27,40"	

2.3. Моделювання або об'єктивне оцінювання

№	Забруднювальна речовина	Територія (тип та розташування)	Мета досліджень (охорона здоров'я, захист рослинності)	Метод оцінювання (посилання на опис методу або моделі та на джерела інформації)	Примітки
-	-	-	-	-	-

V. Інформація про заплановані заходи щодо модернізації мережі спостережень

1. Загальна інформація про заплановані заходи

№	Етап	Заходи	Строки виконання	Відповідальний	Орієнтовні обсяги фінансування	Примітки
1	1 етап	Створення міської системи програмно-апаратних засобів збору та обробки даних про стан довкілля міста Києва: придбання та встановлення стаціонарних постів (пунктів спостережень) автоматизованої системи моніторингу атмосферного повітря	2022 р.	Управління екології та природних ресурсів виконавчого органу Київської міської ради (Київської міської державної адміністрації)	Всього: 60000,00 тис. грн: у т. ч. бюджет м. Києва: 40000,00 тис. грн; державний бюджет: 20000,00 тис. грн.	3 пункти спостереження
2	2 етап	Створення міської системи програмно-апаратних засобів збору та обробки даних про стан довкілля міста Києва: придбання та встановлення стаціонарних постів (пунктів спостережень) автоматизованої системи моніторингу атмосферного повітря	2023 р.		Всього: 60000,00 тис. грн: у т. ч. бюджет м. Києва: 40000,00 тис. грн; державний бюджет: 20000,00 тис. грн.	3 пункти спостереження
3	3 етап	Створення міської системи програмно-апаратних засобів збору та обробки даних про стан довкілля міста Києва: придбання та встановлення стаціонарних постів (пунктів спостережень) автоматизованої системи моніторингу атмосферного повітря	2024 р.		Всього: 60000,00 тис. грн.: у т. ч. бюджет м. Києва: 40000,00 тис. грн.; державний бюджет: 20000,00 тис. грн.	3 пункти спостереження
4	4 етап	Створення міської системи програмно-апаратних засобів збору та обробки даних про стан довкілля міста Києва: придбання та встановлення стаціонарних постів (пунктів спостережень) автоматизованої системи моніторингу атмосферного повітря	2025 р.		Всього: 60000,00 тис. грн: у т. ч. бюджет м. Києва: 40000,00 тис. грн; державний бюджет: 20000,00 тис. грн.	3 пункти спостереження

VI. Перелік обов'язкових додатків

1. Перелік суб'єктів системи моніторингу атмосферного повітря та суб'єктів господарювання, що здійснюють моніторинг атмосферного повітря в зоні (агломерації) (контактні дані).

2. Карта розміщення джерел викидів та пунктів спостереження за станом атмосферного повітря.

3. Перелік основних стаціонарних джерел забруднення атмосферного повітря.

4. Попередня оцінка якості атмосферного повітря в зоні (агломерації):

звіт про результати попередньої оцінки;

карти просторового розподілу концентрацій забруднювальних речовин;

статистика розподілу концентрацій забруднювальних речовин вздовж доріг.

5. Проєктування мережі спостережень:

карта зі схемою розміщення пунктів спостережень (макромасштаб);

опис місцевості та орієнтовані за компасом фотографії оточуючої ділянки (мікромасштаб).

6. Заплановані заходи щодо встановлення пунктів спостережень та/або вдосконалення наявних мереж спостереження за якістю атмосферного повітря, створення та/або вдосконалення лабораторій спостереження за станом атмосферного повітря.

Додаток 1

Перелік суб'єктів системи моніторингу атмосферного повітря та суб'єктів господарювання, що здійснюють моніторинг атмосферного повітря в зоні (агломерації) (контактні дані).

1. Центральна геофізична обсерваторія імені Бориса Срезневського, Україна, 03028, м. Київ, просп. Науки, 39, корпус 2, тел./факс: (044)525-94-58, (044) 525-69-69, http://cgo-sreznevskyi.kyiv.ua/, e-mail: aupcgo@meteo.gov.ua, facebook.com/CGO.Official/.

Керівник: в. о. директора – Куций Андрій Володимирович

2. Управління екології та природних ресурсів виконавчого органу Київської міської ради (Київської міської державної адміністрації), 04080, м. Київ, вул. Турівська 28, тел.: (044) 366-64-10, (044) 366-64-11, https://ecodep.kyivcity.gov.ua/, e-mail: ecodep@kmda.gov.ua

Керівник: начальник – Возний Олександр Іванович

Додаток 2

Карта розміщення джерел викидів та пунктів спостереження за станом атмосферного повітря

Юридичні особи, об'єкти яких є джерелами викидів

1 АТ «Укрзалізниця» (Філія «Дарницький вагоноремонтний завод»)
КП «Київтеплоенерго»:
20 (ТЕЦ-5) 22 (ТЕЦ-6) 23 (СП «Завод Енергія»)
3 ТОВ «Євро-реконструкція»
4 ПрАТ «АК «Київводоканал» (Бортницька станція аерації блок № 3)
5 ДП «Київський державний завод «Буревісник»
6 ПрАТ «Інструментальний завод»
7 ПрАТ «КМЗ» (Київський маргариновий завод)

Пункти спостережень

1 вулиця Академіка Стражеска, 6А
2 вулиця Олександра Довженка, 8
3 вулиця Попудренка, 50
4 вулиця Інженера Бородіна, 2
5 проспект Науки, 37
6 площа Бессарабська (між буд. 7 – 9)
7 проспект Перемоги, 98/2
8 вулиця Семена Скляренка, 5
9 вулиця Каунаська, 10А
10 проспект Оболонський, 14
11 бульвар Лесі Українки, 29
12 площа Деміївська
13 Гідропарк
14 площа Перемоги
15 вулиця Архітектора Вербицького, 26
16 Харківське шосе, 7/1
17 вулиця Турівська, 28
18 вулиця Щусєва, 20
19 проспект Правди 64 Г

Додаток 3

Перелік основних стаціонарних джерел забруднення атмосферного повітря

№ з/п	Назва юридичної особи, об'єкт якої є джерелом забруднення	Розташування об'єкту, що є джерелом забруднення	Ідентифікаційний код юридичної особи, об'єкт якої є джерелом забруднення
1.	АТ «Укрзалізниця»	вул. Алматинська, 74, м. Київ (Дарницький вагоноремонтний завод)	40075815
2.	КП «Київтеплоенерго»	вул. Промислова, 4, м. Київ (ТЕЦ-5)	40538421
		вул. Пухівська, 1-А, м. Київ (ТЕЦ-6)	
		вул. Колекторна, 44, м. Київ (СП «Завод Енергія»)	
3.	ТОВ «Євро-реконструкція»	вул. Гната Хоткевича, 20, м. Київ	37739041
4.	ПрАТ «АК «Київводоканал»	вул. Колекторна, 1, м. Київ (Бортницька станція аерації блок № 3)	03327664
5.	ДП «Київський державний завод «Буревісник»	вул. Здолбунівська, 2, м. Київ	14312358
6.	ПрАТ «Інструментальний завод»	вул. Юрія Іллєнка, 2/10, м. Київ	14314794
7.	ПрАТ «КМЗ	просп. Науки, 3, м. Київ (Київський маргариновий завод)	00333581

Додаток 4

Попередня оцінка якості атмосферного повітря в зоні (агломерації):

1. Концепція запровадження та обслуговування муніципальної системи моніторингу навколишнього природного середовища у м. Києві, затверджена начальником Управління екології та природних ресурсів виконавчого органу Київської міської ради (Київської міської державної адміністрації), м. Київ, 2018 р. на 31 арк. в 1 прим.
2. Звіт «Протоколи інструментальних та лабораторних вимірювань концентрацій газових забруднювачів (оксиду вуглецю, діоксиду сірки, діоксиду азоту, оксиду азоту та формальдегіду) в атмосферному повітрі міста Києва в період з 05.11.2018 по 30.11.2018», затверджений ПрАТ «Украналіт», м. Київ, 2018 р. на 41 арк., в 1 прим.

Карти просторового розподілу концентрацій забруднювальних речовин

Посилання на карти просторового розподілу концентрацій по діоксиду азоту, діоксиду сірки, оксиду вуглецю, озону, метану та формальдегіду у тропосфері міста Києва.

https://arr55005.users.earthengine.app/view/no212gridmap
https://arr55005.users.earthengine.app/view/co12gridmap
https://arr55005.users.earthengine.app/view/o3map
https://arr55005.users.earthengine.app/view/so212gridmap
https://arr55005.users.earthengine.app/view/ch412gridmap
https://arr55005.users.earthengine.app/view/hchp12gridmap

Рельєф агломерації м. Київ за даними сайту https://en-gb.topographic-map.com/ (Режим доступу: https://en-gb.topographic-map.com/maps/jpkp/Kyiv/)

Велика рухома водна площа сприяє формуванню бризового перенесенню повітря: вдень різниця температур між водною та суходолом створює потоки свіжого вологого повітря до міста. Протягом року переважає антициклонічна діяльність, якій властива доволі стійка, малохмарна погода. Середньорічна температура повітря +8,9 – +11,90 0С. Глобальні зміни клімату, що спостерігаються на земній кулі, не могли обминути і Київ. Більше того, на кліматичні умови істотно впливає саме місто – розсіювання тепла з теплотрас, будинків, ТЕЦ і т. ін. У зв'язку з цим температура повітря у місті вища, ніж на його околицях. Підвищення температури повітря у Києві за останні десятиріччя є більшим, ніж глобальне на планеті. Середньорічна кількість опадів становить 600-700 мм. Переважаючий напрямок вітру влітку – західний, взимку – північно-західний.

Статистика розподілу концентрацій забруднюючих речовин вздовж доріг в місті Києві

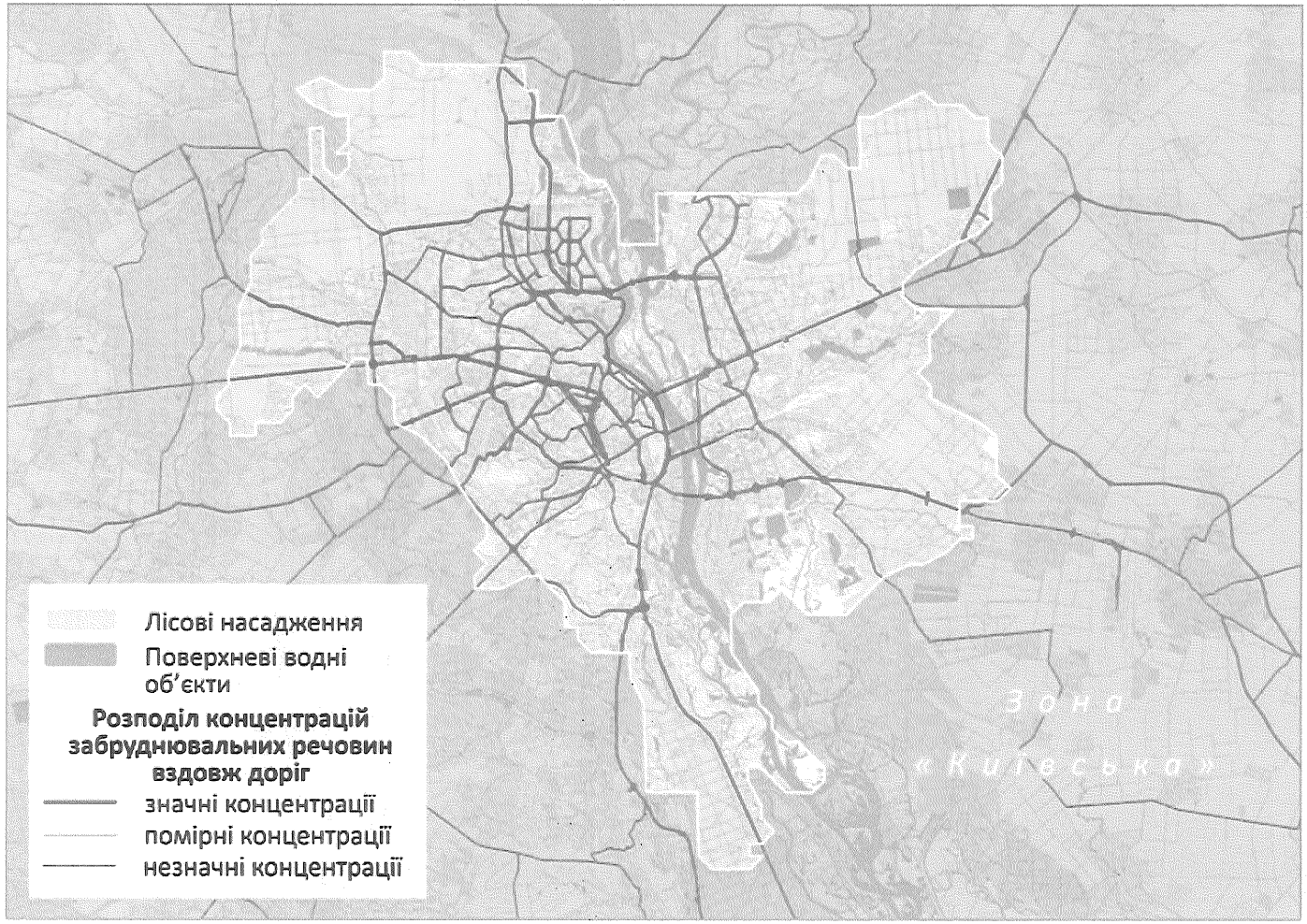

Відповідно до інформації Головного управління статистики у м. Києві викиди забруднюючих речовин від пересувних джерел викидів переважають за обсягом викиди від стаціонарних джерел.

Гістограма «Обсяги викидів забруднюючих речовин стаціонарними та пересувними джерелами за даними сайту Головного управління статистики у м. Києві»
(режим доступу: http://kiev.ukrstat.gov.ua/p.php3?c=1730&lang=1)

За результатами обстеження ПрАТ «Украналіт» і Центральної геофізичної обсерваторії імені Бориса Срезневського проведено моніторинг ступеню забруднення основними шкідливими газоподібними речовинами (оксид вуглецю, діоксид азоту і діоксид сірки) повітря вздовж автомобільних магістралей м. Києва.

Результати обстеження автомагістралей та автотранспортних розв`язок у м. Києві засвідчують, що через високу інтенсивність руху автотранспортних засобів на більшості автомагістралей у центрі та на найбільш напружених магістралях у інших районах міста повітря дуже забруднене. З двадцяти обстежених автомагістралей на чотирнадцятити зафіксовано високі рівні концентрацій оксиду вуглецю, діоксиду азоту і діоксиду сірки, а саме:

– CO – від 1,1 мг/м3 до 3,6 мг/м3 (в долях ГДКм.р. від 0,2 до 0,7);
– NO2 - від 0,18 мг/м3 до 0,5 мг/м3 (в долях ГДКм.р. від 0,9 до 2,5);
– SO2 - від 0,024 мг/м3 до 0764 мг/м3 (в долях ГДКм.р. від 0,1 до 1,5).

Додаток 5

Проєктування мережі спостережень:

Карта зі схемою розміщення пунктів спостережень (*Індикативні вимірювання)

Пункти спостережень, що плануються до встановлення у період 2022 – 2025 рр.

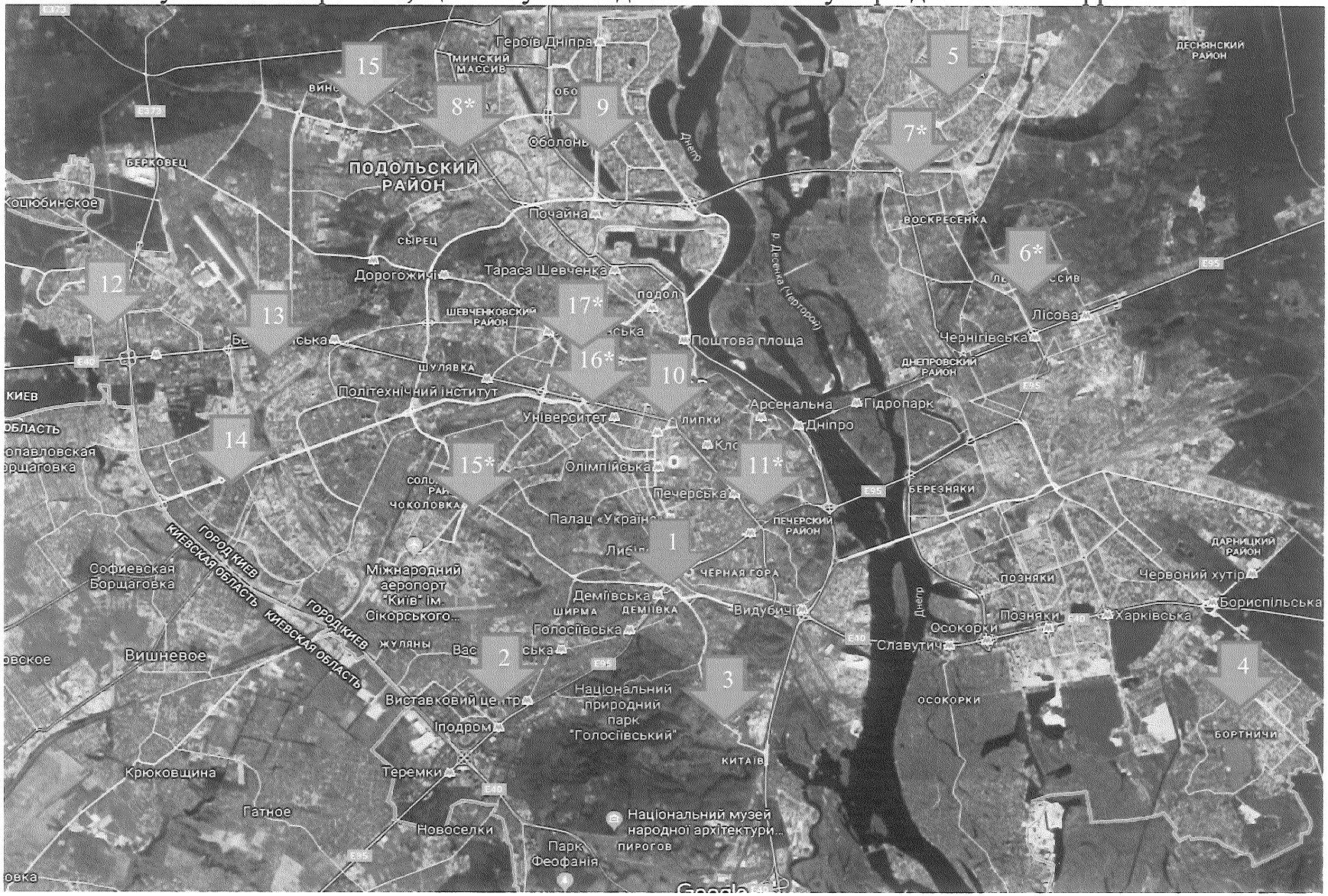

Діючі пункти спостережень

Наявні пункти спостережень за станом атмосферного повітря (пости моніторингу)

- Пункти спостережень Центральної геофізичної обсерваторії імені Бориса Срезневського
- Пункти спостережень Управління екології та природних ресурсів виконавчого органу Київської міської ради (Київської міської державної адміністрації)

Додаток 6

Заплановані заходи щодо встановлення пункту спостереження та/або вдосконалення наявних мереж спостереження за якістю атмосферного повітря, створення та/або вдосконалення лабораторій спостереження за станом атмосферного повітря

Перелік місць розміщення пунктів спостережень автоматизованої системи моніторингу атмосферного повітря м. Києва на 2022 – 2025 рр.

Найменування району	Кіль-кість пунктів	Характеристика пункту		Перелік забруднювальних речовин в повітрі, за якими здійснюється спостереження*	Примітка
		№ пункту спостереження	місце розташування (номери малюнків на вищенаведеній карті співпадають з номерами пунктів спостережень)		
Голосіївський	3	1	площа Деміївська (Центральний автовокзал, напроти просп. Лобановського) 50.40718854867326, 30.518529954385077	PM_{10} і $PM_{2,5}$; SO_2; NO_2; NO; NO_x; CO; O_3; CH_2O; метеостанція	Основна зона впливу - автотранспорт
		2	просп. Академіка Глушкова, 4-е (навпроти корпусу механіко-математичного факультету Київського національного університету імені Тараса Шевченка) 50.383939817835206, 30.469656452699287	PM_{10} і $PM_{2,5}$; SO_2; NO_2; NO; NO_x; CO; O_3; C_6H_6; важкі метали; CH_2O; $C_{20}H_{12}$; метеостанція	Фонові забруднення
		3	просп. Науки, 72/2 50.376790, 30.53720	PM10 і PM2,5; SO2; NO2; NO; NOx; CO; O3; метеостанція	Основна зона впливу – ТЕЦ – 5 та автотранспорт
Дарницький	1	4	вул. Євгена Харченка, 23Б 50.38941966910885, 30.69516708322086	PM_{10} і $PM_{2,5}$; O_3; SO_2; NO_2; NO; NO_x; CO; H_2S; NH_3; C_6H_6; CH_2O; $C_{20}H_{12}$; CH_4S; метеостанція	Основна зона впливу - КП «Київтеплоенерго» (СП «Завод Енергія»)
Деснянський	2	5	просп. Володимира Маяковського, 49Б 50.51159246558888, 30.6061100274063	PM_{10} і $PM_{2,5}$; O_3; SO_2; NO_2; NO; NOx; CO; CH_2O; метеостанція	Основна зона впливу - КП «Київтеплоенерго» (ТЕЦ-6)
		6	вул. Братиславська, 14 50.466809838316706, 30.627085327404938	PM_{10} і $PM_{2,5}$; SO_2; NO_2; NO; NOx; CO; метеостанція	Основна зона впливу – автотранспорт. *Індикативні вимірювання*

Дніпровський	1	7	перетин бульв. Перова, просп. Романа Шухевича та просп. Володимира Маяковського 50.495646754626925, 30.589350854388	PM_{10} і $PM_{2,5}$; SO_2; NO_2; NO; NOx; CO; метеостанція	Основна зона впливу – автотранспорт. *Індикативні вимірювання*
Оболонський	2	8	вул. Боровиковського, 2/10 50.5000400183565, 30.45689428878689	PM_{10} і $PM_{2,5}$; SO_2; NO_2; NO; NOx; CO; метеостанція	Основна зона впливу – автотранспорт. *Індикативні вимірювання*
		9	перетин просп. Оболонського та вул. Маршала Малиновського 50.501511434216305, 30.498188702170808	PM_{10} і $PM_{2,5}$; O_3; SO_2; NO_2; NO; NOx; CO; Pb; ЛОС; важкі метали; $C_{20}H_{12}$; метеостанція	Основна зона впливу – автотранспорт, промислові підприємства
Печерський	2	10	площа Бессарабська (навпроти бульв. Тараса Шевченка, біля входу в підземний перехід, праворуч Бессарабського ринку) 50.44267995539438, 30.52060721442461	PM_{10} і $PM_{2,5}$; SO_2; NO_2; NO; NOx; CO; O_3; C_6H_6; CH_2O; важкі метали; $C_{20}H_{12}$; метеостанція	Основна зона впливу - автотранспорт
		11	бульв. Лесі Українки, 29 50.42073496224127, 30.547802779001824	PM_{10} і $PM_{2,5}$; SO_2; NO_2; NO; NOx;CO; метеостанція	Основна зона впливу – автотранспорт. *Індикативні вимірювання*
Святошинський	3	12	вул. Ірпінська, 68А 50.462079846926265, 30.350717258095234	PM_{10} і $PM_{2,5}$; SO_2; NO2; NO; NOx;CO; O_3; CH_2O; метеостанція	Основна зона впливу - автотранспорт
		13	просп. Перемоги, 81 50.45740657362165, 30.393948456240913	PM_{10} і $PM_{2,5}$; SO_2; NO_2; NO; NOx; CO; метеостанція	Основна зона впливу - автотранспорт
		14	просп. Леся Курбаса, 5 50.43002084543827, 30.38866188322209	PM10 і PM2,5; SO_2; NO_2; NO; NOx;CO; O_3; CH_2O; важкі метали; $C_{20}H_{12}$; метеостанція	Основна зона впливу – автотранспорт, промислова зона
Солом'янський	1	15	просп. Валерія Лобановського, 2	PM_{10} і $PM_{2,5}$; O_3; SO_2; NO_2; NO;	Основна зона

			50.424099280388766, 30.460993439040493	NOx; CO; метеостанція	впливу – автотранспорт. *Індикативні вимірювання.*
Шевченківський	2	16	площа Перемоги (поблизу буд. 3) 50.44679849442692, 30.492958507895704	PM_{10} і $PM_{2,5}$; SO_2; NO_2; NO; NOx; CO; метеостанція	Основна зона впливу – автотранспорт. *Індикативні вимірювання.*
		17	вул. Січових Стрільців, 52А 50.456954405941765, 30.492119202276694	PM_{10} і $PM_{2,5}$; SO_2; NO_2; NO; NOx; CO; O_3, метеостанція	Основна зона впливу – автотранспорт. *Індикативні вимірювання.*

* PM_{10} – тверді частки в повітрі; $PM_{2,5}$– дрібні тверді частки в повітрі; SO_2 – діоксид сірки; NO_2, NO, NO_x; – оксиди азоту; CO - оксид вуглецю; C_6H_6 – бензол; O_3 – озон; H_2S – сірководень; CH_2O – формальдегід; NH_3 – аміак; $C_{20}H_{12}$ – бенз(а)пірен; C_6H_6 – бензол; CH_4S – метилмеркаптан; Pb – свинець; ЛОС – леткі органічні сполуки; метеостанція

КИЇВСЬКА МІСЬКА РАДА

СЕКРЕТАРІАТ

УПРАВЛІННЯ ПРАВОВОГО ЗАБЕЗПЕЧЕННЯ ДІЯЛЬНОСТІ КИЇВСЬКОЇ МІСЬКОЇ РАДИ

01044, м. Київ, вул. Хрещатик, 36, каб. 921 *тел.: (044) 202-70-19*

30.09.2022 № 08/230-1352

на № _____ від _____

Голові постійної комісії Київської міської ради з питань екологічної політики
Денису МОСКАЛЮ

Рекомендації
до проєкту рішення Київської міської ради
«Про затвердження Програми державного моніторингу у галузі охорони атмосферного повітря агломерації міста Київ»

В управлінні правового забезпечення діяльності Київської міської ради проведено правову експертизу поданого проєкту рішення від 24.06.2022 № 08/231-780/ПР «Про затвердження Програми державного моніторингу у галузі охорони атмосферного повітря агломерації міста Київ» (далі – проєкт рішення) з приводу чого зазначаємо про таке.

Проєктом рішення пропонується затвердити Програму державного моніторингу у галузі охорони атмосферного повітря агломерації міста Київ.

З метою доповнення преамбули проєкту рішення посиланням на Закон України «Про місцеве самоврядування в Україні» та дотримання вимог Регламенту Київської міської ради, затвердженого рішенням Київської міської ради від 04 листопада 2021 року № 3135/3176 рекомендуємо у преамбулі проєкту рішення після слів «Відповідно до» доповнити словами «Закону України «Про місцеве самоврядування в Україні,».

Також звертаємо увагу на те, що при розробці правових актів мають бути враховані вимоги нормопроєктувальної техніки.

Зважаючи на це зауважуємо, що проєкт рішення потребує деякого техніко-юридичного доопрацювання в частині оформлення додатків до нього відповідно до Регламенту Київської міської ради, затвердженого рішенням Київської міської ради від 04 листопада 2021 року № 3135/3176.

З огляду на зазначене, проєкт рішення може бути прийнятий з урахуванням наданих рекомендацій.

В.о. начальника управління Валентина ПОЛОЖИШНИК